



Oslo

MULIGHETSSTUDIE

Delbydel Vestli
Høst 2019



Innhold

1 Introduksjon	4
2 Stedsanalyse	8
2.1 Hvor er Tokerudparken?	9
2.2 Situasjonsbeskrivelse	10
2.3 Viktige observasjoner	14
2.4 Eksisterende program	16
2.5 Vegetasjon og terreng	18
3 Kommunikasjon	22
4 Medvirkning	26
3.1 Verksted 1	28
3.2 Verksted 2	38
3.3 Verksted 3	42
3.4 Kategorisering	46
3.5 Verksted 4	48
3.6 Refleksjoner	52
5 Mulighetsskisse	58
5.1 ...hvorfor en "ikke-park"?	59
5.2 Forslag til tiltak	62
5.3 Kollen	68
5.4 Skogen	70
5.5 Hagen	72
5.6 Gressletta	74
5.7 Stinettverk	78
5.8 Belysning	80
6 Prisestimering	82
5.1 Lekeplass	84
5.2 Aktivitetsløype	85
5.3 Hovedsti	86
5.4 Hagen	87
7 Oppsummering	88

Rapporten er skrevet av Else Abrahamsen (MakersHub), Jack Hughes (MakersHub), Kristin Sunde (MakersHub), Rune Kvernmo (Byantropologene) og Maiken Riis Eilertsen (Byantropologene)

www.makershuboslo.com
www.byantropologene.no
Kontakt: hello@makershuboslo.com

Det må ikke kopieres fra denne publikasjonen ut over det som er tillatt etter bestemmelsene i "Lov om opphavsrett til åndsverk", "Lov om rett til fotografi" og "Avtale mellom staten og rettighetshavernes organisasjoner om kopiering av opphavsrettslig beskyttet verk i undervisningsvirksomhet".



1 Introduksjon

MakersHub og Byantropologene fikk høsten 2019 oppdraget med å gjennomføre en mulighetsstudie for et grøntområde på Vestli, kalt Tokerudparken.

Prosjektperioden var på totalt 11 uker, med oppstart i uke 34 og slutførelse i uke 44. I prosessen har det blitt lagt mest vekt på å gjennomføre en bred medvirkning. Prosjektteamet har vært tverrfaglig sammensatt med to sosialantropologer, en medvirkningskoordinator, en landskapsarkitekt og en arkitekt.

Bakgrunn

Bydel Stovner inngår i Groruddalssatsingen 2017-2026. Det er gjennomført en sosiokulturell stedsanalyse (Hverdagsstedet Vestli, AFI, 2018) som avdekker tre utviklingsområder for delbydelen Vestli, herunder utvikling av både eksisterende og nye møteplasser i nærmiljøet.

Tokerudparken (kalles også Langgårdfeltet) ble kartlagt som et potensielt område for utvikling og Bydel Stovner lyste derfor ut et anbud om mulighetsstudie for området i Mai 2019.

Leveransen

Ved utvikling av mulighetsskisser fikk vi ingen føringer av bydelen å forholde oss til, men fritt leide. Vi håper at denne rapporten kan fungere som et grunnlag for videre arbeid med parkområdet.

I samråd med bydelen valgte vi å bruke størstedelen av tiden til å gjennomføre en grundig medvirkning med nabolaget. Dette var et kompromiss vi gjorde innenfor rammene for tid og budsjett, fordi vi anser dette som essensielt for utviklingsprosessen videre. I denne sammenhengen er innslag slik som prisestimering blitt nedprioritert til fordel for dybderefleksjoner rundt innspill fra beboerne i området.

Vekting:





2 Stedsanalyse

2.1 Hvor er Tokerudparken?

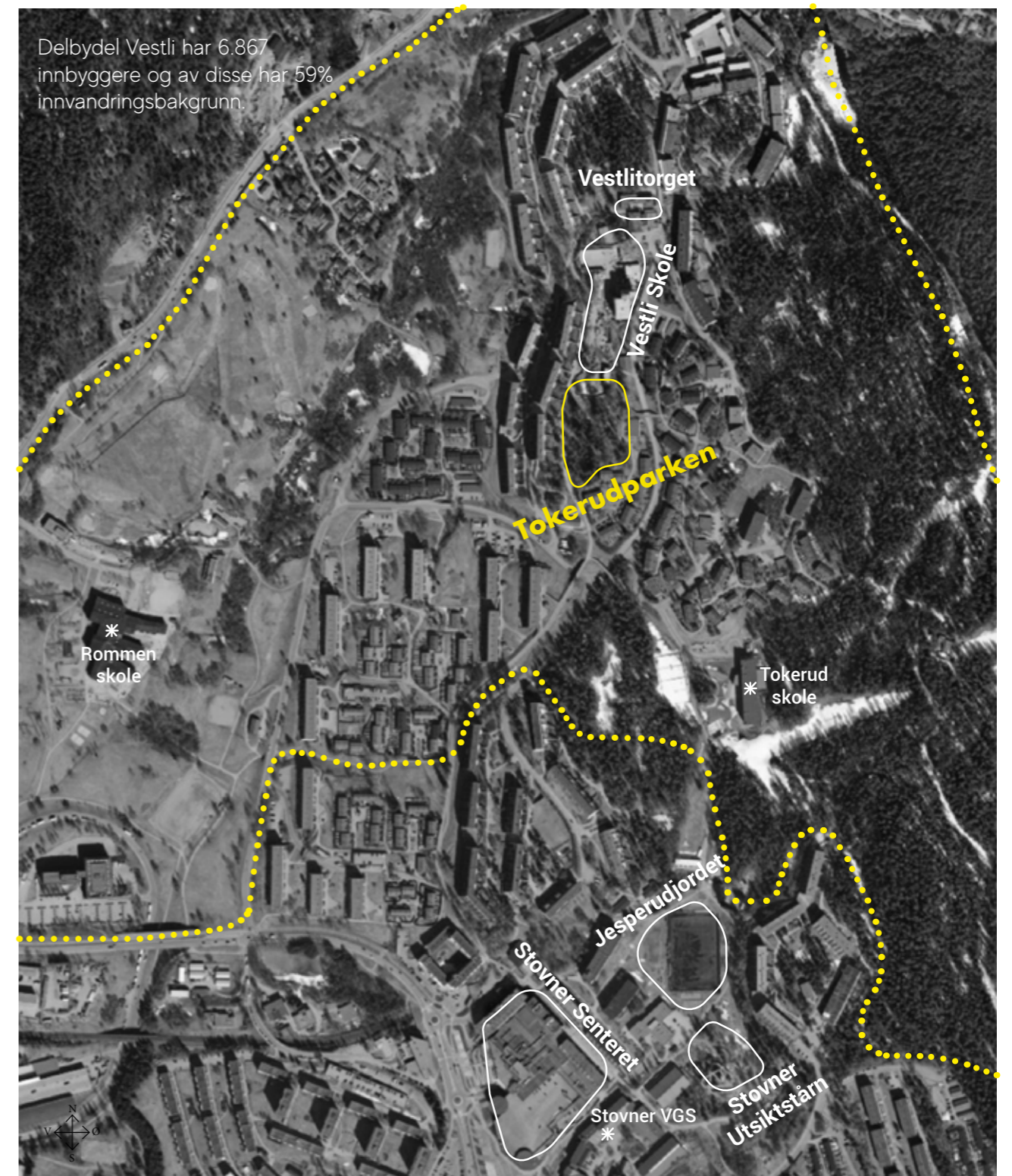

Orienteringsplan med kjente landemerker i Bydel Stovner.

..... Delbydel Vestli grense

2.2 Situasjonsbeskrivelse



Tokerudparken er et grøntområde sentralt på Vestli. Området er på cirka 9500 kvadratmeter, deler av området er etablert som en park, mens resten er tett skog med noen knauser. Ombyggingen av nye Vestli skole (1. - 7. klasse) ligger rett nord for parken.

Vest for området er Vestlibakken boligsameie, der adressene Vestlisvingen nr 90, 92, 94, 96, 98 og 100 har direkte utsyn til området. Sør for området er Vestlisvingen Huseierlag der adressene Vestlisvingen nr 110, 114, 118, 122, 128, 132 og 134 har spesielt nærme tilknytning til området da dette

er rekkehus med hager tett opptil Tokerudparkens ytre grense.

Øst ligger parkeringsgarasjen til Vestlisvingen Huseierlag samt en gangbro over hovedveien opp til Vestli Torg. I nærmiljøet ligger det også fire barnehager i kort gangavstand.

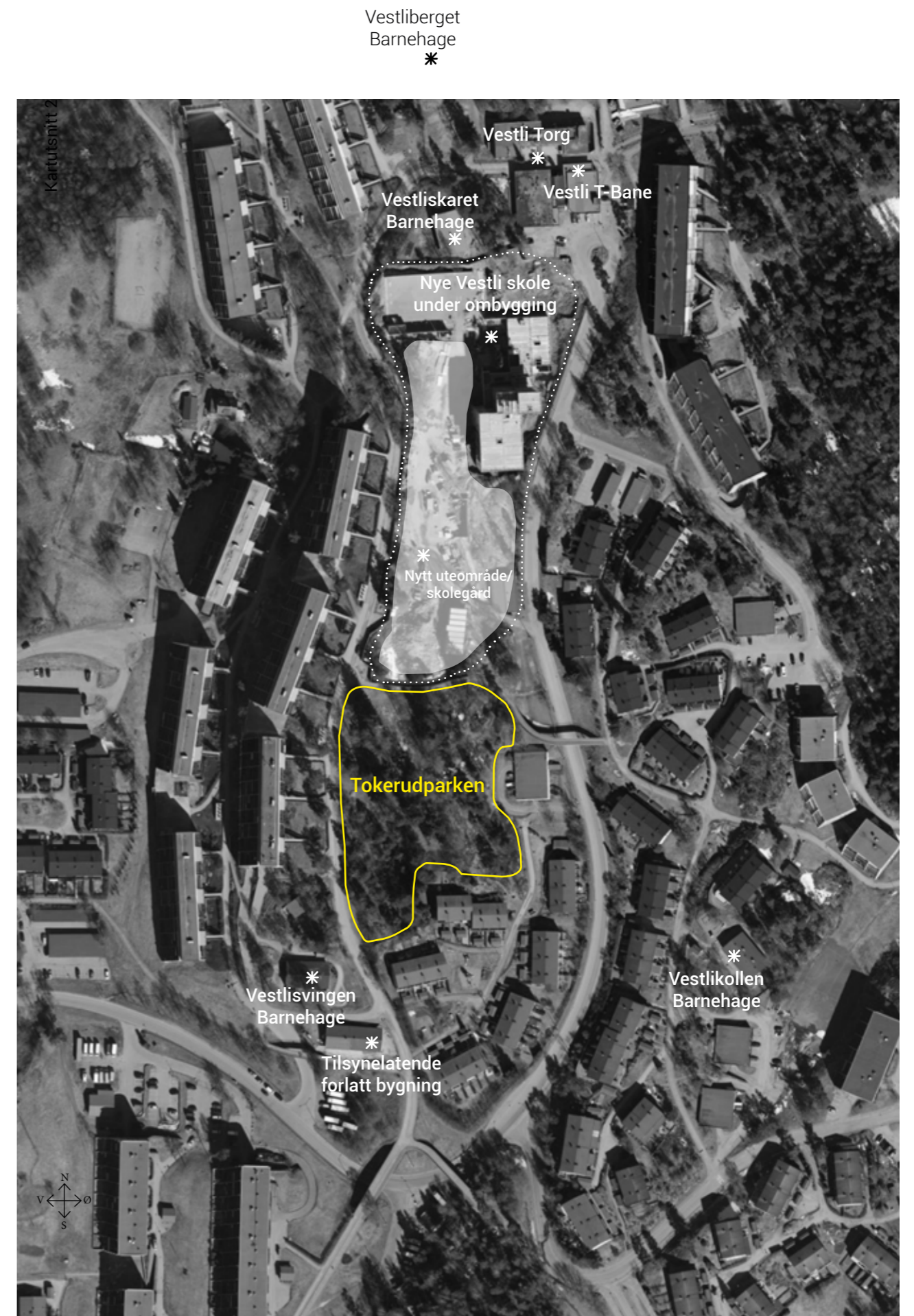

Geografisk plassering i nærmiljøet.



2.3 Observasjoner



Stinettverk
 Det finnes en enkel sti (blå) som forbinder skogområdet i sør med gressflatene i nord. Kjørveien på vestsiden (oransje) er asfaltert med et fortau vis -a-vis parken. Gangveien i nord (rosa) er en enkel, grusbelaktet vei. Det er en rekke uformelle stier gjennom parken. En fører opp til platået på østsiden (C), en annen fører til husene sørøst (A). Og en sti mellom parkeringsplassen til grusstien (B) De uformelle stiene bærer ikke preg av betraktelig bruk.



Grenser
 Grensen mot øst (oransje) er udefinert, og parken på denne siden har ingen tydelige inngangspunkter. Grensen mot sørøst (rød) er også udefinert og tilgrenser et privat område. I mangel på en tydelig grense mot naboene mister man bruksarealer i parken. Grensen mot vest er mer inviterende og åpen men kunne med fordel vært mer markert.

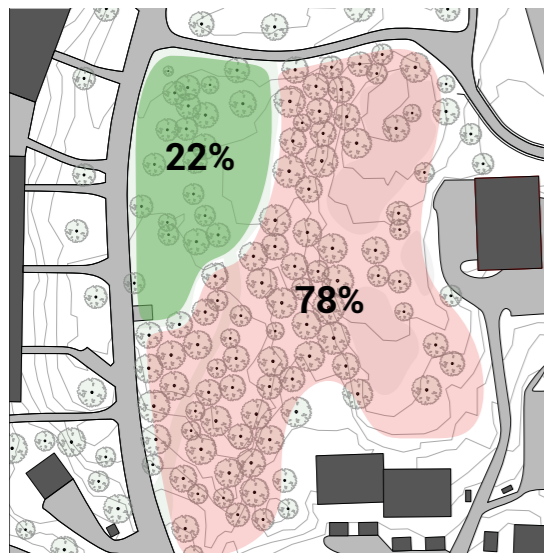

Bruksareal
 Sett i sammenheng med til parkens totale størrelse er det et relativt lite område som blir brukt (22%). Størsteparten av parken er vanskelig å bruke, da den består av tett vegetasjon og mangel på formelle gangtraseer (78%). Dette viser at det er mye brukspotensiale i resten av parken hva gjelder f.eks gangstier og oppholdssteder.



Belysning
 Det finnes kun belysning i utkanten av parken. Mangel på belysning gjør at bruksareale ytterligere forminskes: tett vegetasjon tar mye lys om dagen, og blir ugjennomtrengelig om kvelden. Parken på kveldstid oppleves av mange som ugjestfri.



Kart over området som viser den tydelige grensen mellom 'park' og 'skog' parti. Planen er kun illustrativ. Det er ikke gjort eksakte oppmålinger av træs posisjon.

2.4 Eksisterende program

På området finnes det to lekeområder for barn (1-2), ett bordtennisbord (3) og fire forskjellige sitteanordninger (4-7) med bord, samt en enkel benk (4).

Lekeområde 1 består av et stort lekestativ med blant annet en liten klatrevegg, en vippebom og snurrer som er montert på et barkunderlag. Litt bortenfor finnes det en enslig balansebom. Lekeområde 2 er mer egnet for små barn, med et lite lekestativ med sklie, sandkasse og et vippedyr.

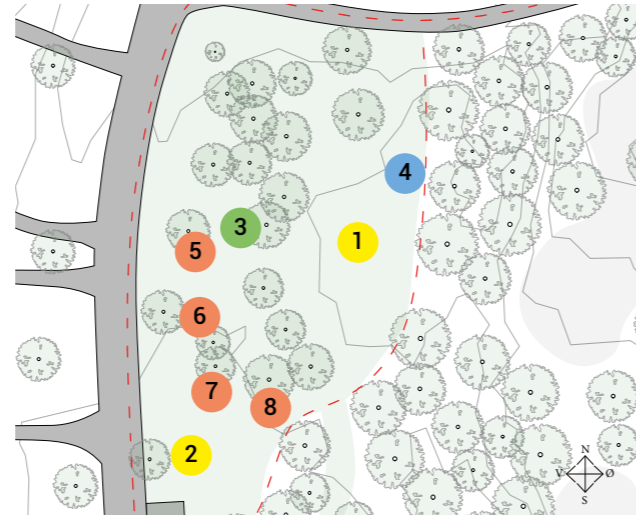

Forbedringene i parken har foregått trinnvis, uten en helhetlig visjon. Utstyret i parken bærer preg av slitasje og enkeltelementene henger ikke sammen estetisk sett. Mangel på vedlikehold er tydelig både på møblement og vegetasjon.



2.5 Vegetasjon og terreng



Parkens mest offentlige område består av halvåpne gressflater og klynger av store trær, for det meste bjørk og furu. Området under trærne er karrig på grunn av nedfall fra trærne. Furutrærne kaster betydelig skygge på plenen. Noen av trærne i klyngene er i dårlig forfatning.



På østsiden av parken finner du eksponerte knauser dekket av gress og mose. Dette er det høyeste nivået i parken. Det er et belte med vegetasjon rundt steinene bestående av busker eller unge trær som rogn, hassel og bjørk.



Den sørlige delen av parken består av tett, skoglignende vegetasjon med en blanding av løvtrær og bartrær. Tilstedeværelsen av gran og furu gjør området mørkt og skyggefullt. Det er rikelig med gress og busker i det nedre sjiktet som gir dette området en uberørt og "rotete" følelse.



Et tett vegetasjonsbelte markerer en bratt skråning som skiller den nedre og øvre delen av parken. Høye trær, både løvfallende trær og bartrær markerer dette beltet og utgjør en tydelig visuell og fysisk grense mellom parkens nedre og øvre nivå.

Parken inneholder betydelige endringer i topografi. Det er spesielt to skråninger som har bratt helning langs øst-vestaksen (snitt A + B). Langs parkens nord-sørakse er høydeforandringene ikke like betydningsfulle, men man finner en del ujevnheter i terrenget, spesielt i nedre del av parken.

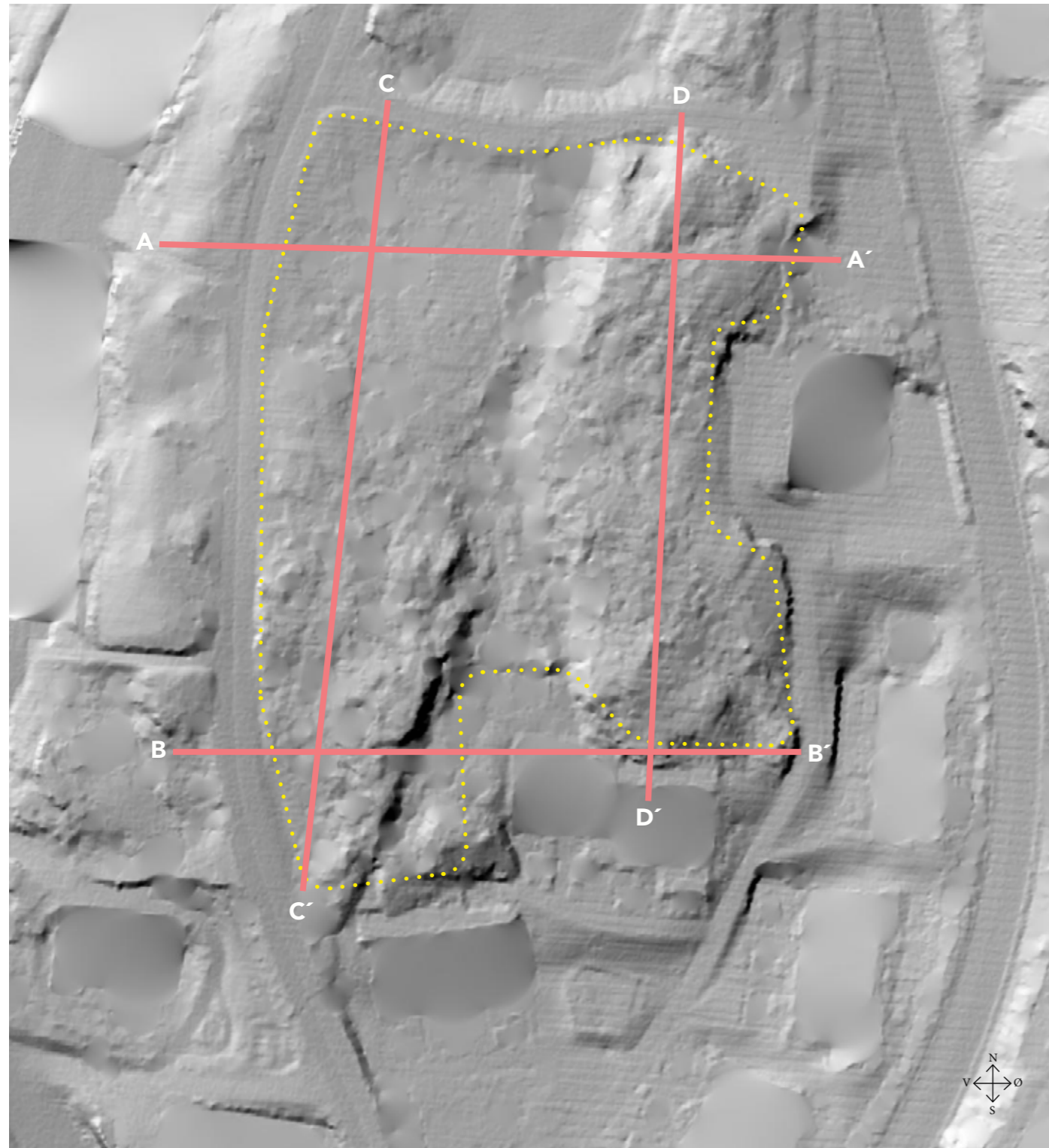

Kilde: kartdata fra Kartverket

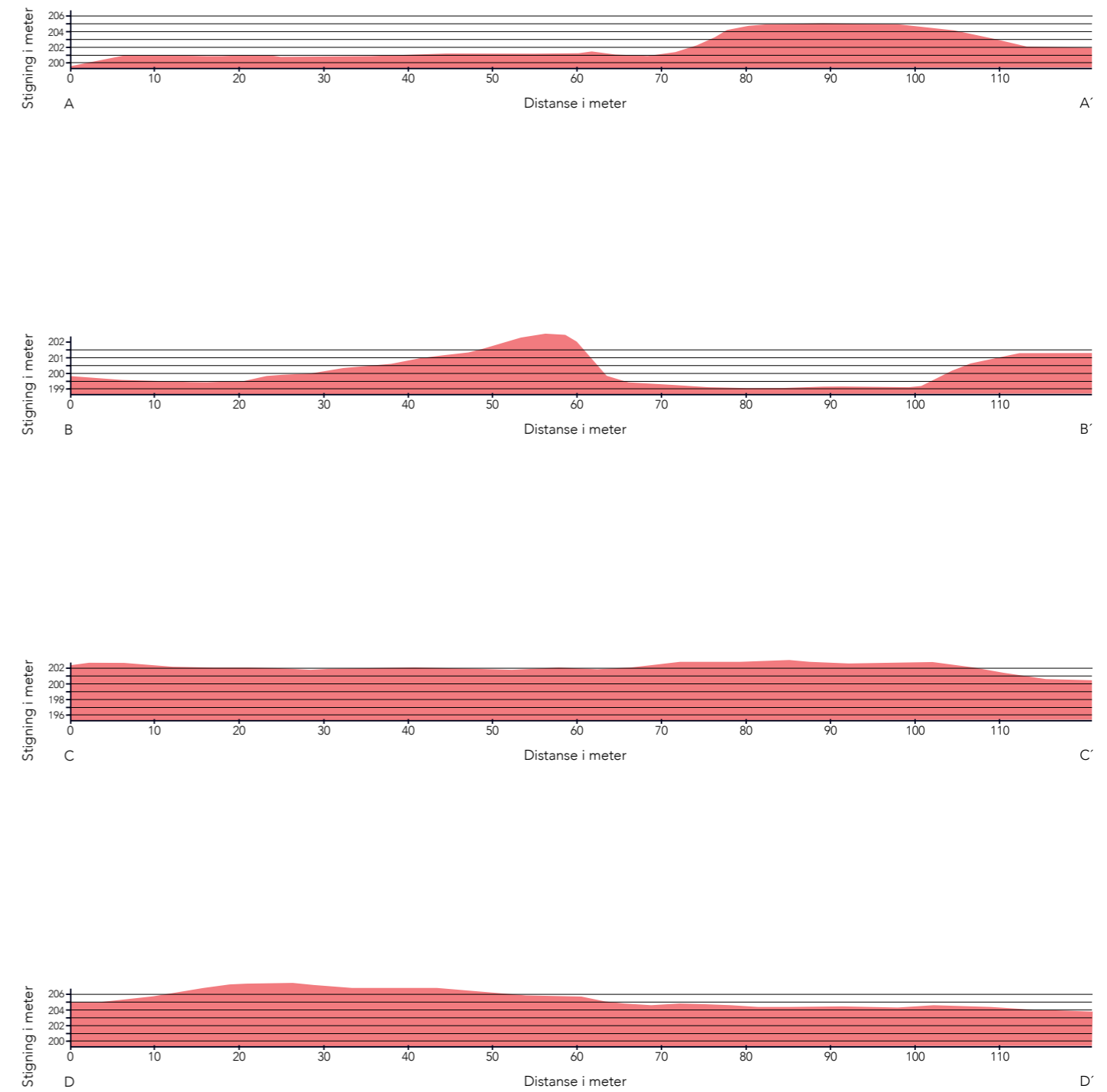

3 KOMMUNIKASJON



For å kommunisere prosjektet tydelig utad, lagde vi en enkel visuell profil knyttet opp til en logo, instagram-konto og en nettside, så nabolaget enkelt kunne følge med på prosessen. Tanken bak dette grepet var at denne prosessen skulle fremtre gjennomskiktig og demokratisk.

Vi brukte sosiale medier aktivt for å informere nabolaget om prosjektet og verkstedene. Bydelens egen kommunikasjonsansvarlig hjalp til med å legge ut informasjon om prosjektet på bydelens MyDesk, Facebook og Instagram-konto. Frivillige fra nabolaget distribuerte også flyers i postkasser og hang opp plakater som de fikk av bydelen.

 tokerudparken.com

 [tokerudparken_vestli](https://www.instagram.com/tokerudparken_vestli)



tokerudparken_vestli Edit Profile

23 posts 78 followers 0 following

Tokerud Parken Vestli
Denne kontoen følger prosessen til mulighetsstudien om Tokerudparken på Vestli, Bydel Stovner - 2019

POSTS IGTV SAVED TAGGED



Screenshot av instagram-kontoen via nettleter



Tokerudparken er et mulighetsstudie av et grøntområde på Vestli.

Vi arrangerer fire verksteder der dere kan møte oss å gi innspill:



Få med deg de seneste nyhetene, følg oss på Instagram her!



Screenshot av nettsiden.

4 MEDVIRKNING

I denne mulighetsstudien har hovedfokuset vært på bred medvirkning. Det har blitt arrangert fire idéverksteder med nabolaget i løpet av september 2019. To av verkstedene ble gjennomført på Vestlitorget, der målgruppen var et bredt utvalg av nabolaget. Videre ble ett verksted arrangert for ungdom i alderen 13-18 år, og ett verksted arrangert for hjemmeværende på dagtid. Målgruppene for de lukkede verkstedene ble bestemt av bydelen og arkitektene, fordi vi gikk ut fra at disse gruppene mest sannsynlig ikke kom til å delta på de åpne verkstedene på torget.





3.1 Idéverksted 1

Hvor: Vestlitorget

Tidspunkt: lørdag kl 13-15

Målgruppe: hele nabolaget

Strategi: åpent for alle å delta

Deltagere: cirka 60 forbipasserende

Vi begynte medvirkingen med å arrangere et åpent idéverksted en lørdag formiddag tidlig september på Vestlitorget. Det regnet hele dagen, men vi hadde med to store telt og serverte nystekte vafler og kaffe. Vi fikk låne kaffetrakter og strøm til vaffeljernet av Rudolf, den lokale puben på torget.

Vi hadde med oss to bukker som til sammen utgjorde fire overflater med ulik informasjon, og i tillegg en modell av området. Disse ble benyttet som visuelle virkemidler for å skape nysgjerrighet, og for å synliggjøre verkstedet

3.1.1 Parken i dag

På den ene bukken hadde vi stilt spørsmålet: Bruker du parken? Hvis svaret var ja, så stilte vi videre spørsmålet: Hvordan bruker du parken? Hvis svaret var nei, så spurte vi: Hvorfor ikke? Her var det en tydelig overvekt av de som svarte ja, og bruksområdene varierte. Noen skrev at de "Bruker benkene for å hvile", mens andre skrev "Vi bor nærme, barna våre leker der". En 17-åring skrev at han spilte ping pong der, mens en annen ungdom fortalte oss at hun brukte parken da hun var yngre, men ikke nå lenger. Sistnevnte innspill

var gjentagende situasjon for ungdom vi snakket med fra 13 år og oppover. På spørsmålet om hvorfor de ikke brukte parken hadde noen skrevet at "naboene klager på bråk, så vi blir kastet bort", en annen skrev at hun ikke visste om at parken fantes. Vi fikk kommentarer på at det var mest aktivitet i parken på dagtid. Da ble den mest brukt av småbarnsforeldre som var hjemme på dagtid, eldre pensjonister som satt på benkene og av barnehagene i nærmiljøet. Det ble sagt om parken at:

"Hvis det hadde vært hyggeligere der så ville flere ha brukt den."

En eldre dame kunne fortelle oss at veldig få brukte "skogen" i parken, men hun mente at noen brukte den som toalett for hunder. Hun presiserte også at det ikke var noe tilbud til hundeeiere i området, og foreslo derfor også at en hundepark kunne vært en god idé.

I tillegg til bukkene hadde vi laget en modell av parken med miniatyr trær og demonstrasjon av høydeforskjellene. Beboerne fikk flagg som de kunne plassere på modellen, og skrive på flaggene hva de likte ved parken idag, og hva som kunne bli bedre. De ulike spørsmålene hadde ulik farge på flagget. Her kom det ikke bare kommentarer til hva de likte eller ikke, men flere skrev forslag til den nye parken. Blant forslagene som kom var: "Tydelige soner, også for ro", "Belysningspunkter i skogen hadde vært kult", "En park for alle!", "Oversiktighet er viktig, slik at vi kan følge med på barna når de leker", "Lekeplassen begynner å bli litt sliten", og "ungdommene trenger også et sted å være".

3.1.2 Den fremtidige parken

På den andre bukken hadde vi brukt den ene veggen til å henge opp laminerte inspirasjonsbilder som beboerne kunne bla i, for deretter å velge seg ut noen favoritter som de kunne henge opp på andre siden av veggen. I tillegg til å velge seg ut bilder ba vi beboerne om å skrive en lapp



med kommentar til hva de likte best med bildet de hadde valgt ut. Her kom det mange ulike forslag, blant annet: , "Hundepark", "Kjærlighetssti", "Ballbinge", "Viktig med gode sitteplasser, men de burde være noe annet enn bare benk", "Bord er viktig", "Fuglekasser", "Innsekthotell", og "Utegrill. Lage mat med venner".

"Klatreinstallasjon i tre, ikke i plast!"

Vi fikk mange gode innspill fra beboere i alle aldre, og merket raskt at det var forskjellige behov som til tider kolliderte. Vi har tatt med noen utdrag fra samtaler som illustrerer disse ulike behovene:

En mann i 60-årene har bodd på Vestli i 48 år. Han hadde selv voksne barn, men var bekymret for at det skulle bli for tilrettelagt for ungdom på grunn av bråk. "Det blir en magnet for ansamlinger." Han mente det allerede var mye aktivitet i skogen. "Vestli har endret seg mye de siste 10 årene."

To gutter i tidlig 20-årene år ønsket å få tilbake "The planet". - En ungdomsklubb som var på Vestli tidligere, men ble revet da den midlertidige Vestli skole ble satt opp på samme sted. De ønsket seg også en ballbinge. Guttene fortalte at de ikke hadde noe tilbud i området, og hvis de beveget seg for mye ute i nærområdet fikk de beskjed om å komme seg inn fordi de bråket. De mente selv at det bare var flaks at det ikke hadde gått dårlig med dem, siden de hadde vokste opp her. Vi spurte de om å fortelle hvorfor hva de mente med det. De svarte:

"Ikke bruk masse penger på et dritt kunstprosjekt. Hele Oslo har blitt en jævla kunstkonkurransje jo! Folk driter i den lampa eller tårnet. Hvor mye penger brukte de på tårnet igjen? 24 mill? Og her sitter vi uten noe sted å være."

(Ref. til den store lampen på Haugenstua og Stovnerårnet)

Guttene var imidlertid positive til en Kjærlighetssti i parken: "Lag en kjærlighetssti så de unge parene har et sted å gjemme seg."

En kvinne på 80 år bodde i Vestlisvingen. Hun trivdes godt. Hun mente det var viktig å ha noe for ungdommene også, ikke bare barna. Hun foreslo at ungdommene kunne bruke skogen i Tokerudparken, fordi de ikke trengte noe oppsyn fra foreldre. Hun mente dette også ville løse utfordringen med bråk, ettersom mange av beboerne hadde soverom ut mot parken. Hvis ungdommene fikk et eget sted i skogen ville de ikke sjenere naboene like mye med høyt lydnivå. Hun ønsket ikke noe ballspill i nærheten av eldre og småbarn, fordi de burde slippe å være redd for å få baller i hodet. Derfor foreslo hun å dele parken inn i tydelige soner, slik at alle kunne bruke parken uten at det ble konflikt. For eksempel en stillesone med pene blomsterbed, en lekesone for barn med kurvhuske og klatrestativ, og en sone for ungdom der de kunne drive med ballspill. Hun foreslo også mer belysning. Hun ønsket seg lave, koselige lykter med lav skjerm i stille-sonen. Eventuelt spotter i bedene, men de måtte ha litt høyde og sitte godt fast, ellers ville de risikere å bli ødelagt.

To gutter på 13 år fortalte oss at de brukte parken til de var rundt 9-10 år gamle. Da brukte de lekeapparatene, bordtennis, og benkene, men ikke nå lenger. "Naboer i Vestlisvingen klager på bråk." De syntes også at det var skummelt å oppholde i skogen.

"Dealing er jo best å gjøre i mørket, så vi burde ha bedre belysning"

3.1.3 Navneforslag til Tokerudparken

På en av bukkene hadde vi en plakat av slik Tokerudparken så ut i dag, med et stort kart og bilder av parken. Dette gjorde det enklere å snakke om parken med beboerne.

Navnet Tokerudparken var ikke kjent for alle, men de fleste kjente seg igjen når de så på bildene på denne vegg. Flere ganger fikk vi svaret "Åja,



dere mener Langårdsfeltet?" Vi ble fortalt at navnet Langårdsfeltet ble til etter at en lærer på Vestli skole hvis etternavn var Langård fikk bestilt det store lekeapparatet som er i Tokerudparken i dag. Flere av beboerne vi snakket med hadde en god relasjon til dette navnet, som minnet dem om læreren med hjerte for Vestlis barn og unge. Barna hadde begynt å si "Vi stikker til Langå' a!", og dermed var navnet satt.

Vi spurte beboerne om de hadde forslag til navn på parken, og de fleste mente det kunne fortsette å hete Langårdsfeltet, siden det var lokalt og kjent. Ellers var alle vi spurte enige om at det ikke kunne hete Tokerudparken, ettersom det ikke ligger på Tokerud, men på Vestli. Hvis det skulle bytte navn måtte det hete noe med Vestli. Flere foreslo "Vestliparken", og et par ungdom foreslo "Westwood" som et navneforslag. En annen sa at "Stovner kalles jo for S-town, kan ikke vi hete V-town?". En eldre kvinne som hadde bodd på Vestli siden 70-tallet sa at det hadde vært artig å belyse

lokalhistorie i valgene som skal tas, og håpet at endelig navnevalg kunne gjenspeile dette. Hun nevnte Fagerhaug gård som et referansepunkt for nytt navn (huset ligger midt blant terrasseblokkene sør-vest for parken, satt opp av Martin Bånkall på 20-tallet, en av svært få av disse hyttene i Groruddalen som fortsatt er godt bevart).





Naboenes innspill (skrevet på flaggene i modellen):

1. Ser jeg naboen, går jeg ut for å prate. Det er viktig med gode sitteplasser.
2. Ikke kveldsaktiviteter. Mange soverom ut mot parken.
3. Trampoliner.
4. Tynne ut litt skog, så hele området blir brukt.
5. Bevare skogen som den er. Jeg bruker den til å gå tur med hunden.
6. Ungdomshus? Innendørs - tak over ting, på grunn av det norske været.
7. Parsell eller dyrking? (han som skrev lappen var ikke interessert i det selv, men tenkte kanskje andre var det).
8. Belysningspunkter i skogen hadde vært kult (refererte til Liastua med aktivitetspunkter i skogen).
9. Marked - lokalt, kanskje 1-2 ganger i året.
10. Skap tydelige soner - også sone for ro og avslapning.
11. Smashball bane
12. Volleyballbane
13. En park for alle! Legge til rette for at alle tør å være der.
14. Flere ulike sittegrupper.
15. Langbord - flere familier som feirer bursdager og lignende i parken.
16. Aktiviteter for eldre ungdom i skogen.
17. Gjør det enkelt.
18. Trening ute, trenger ikke være så stort.
19. Aktivitetspunkter i skogen for barna.
20. Ikke bli som soppen/lampa på Haugenstua.
21. Liker det store klatrestativet som er der nå - der leker vi klatreharen.
22. Ungdommer trenger også et sted å være.
23. Beholde skogen som den er, men tynne den litt ut.
24. Lekeapparatene begynner å bli råtne.
25. Oversiktelighet er viktig - siktlinjer. Da kan vi følge med på barna fra avstand når de leker.
26. Parken i dag passer ikke godt for 13-14 åringer og oppover.
27. For mye skog, tynne ut underskogen.
28. Noen må ta bedre vare på parken.
29. Litt mørkt i parken på grunn av de høye, mørke trærne - men ønsker å tynne, ikke kappe alt.

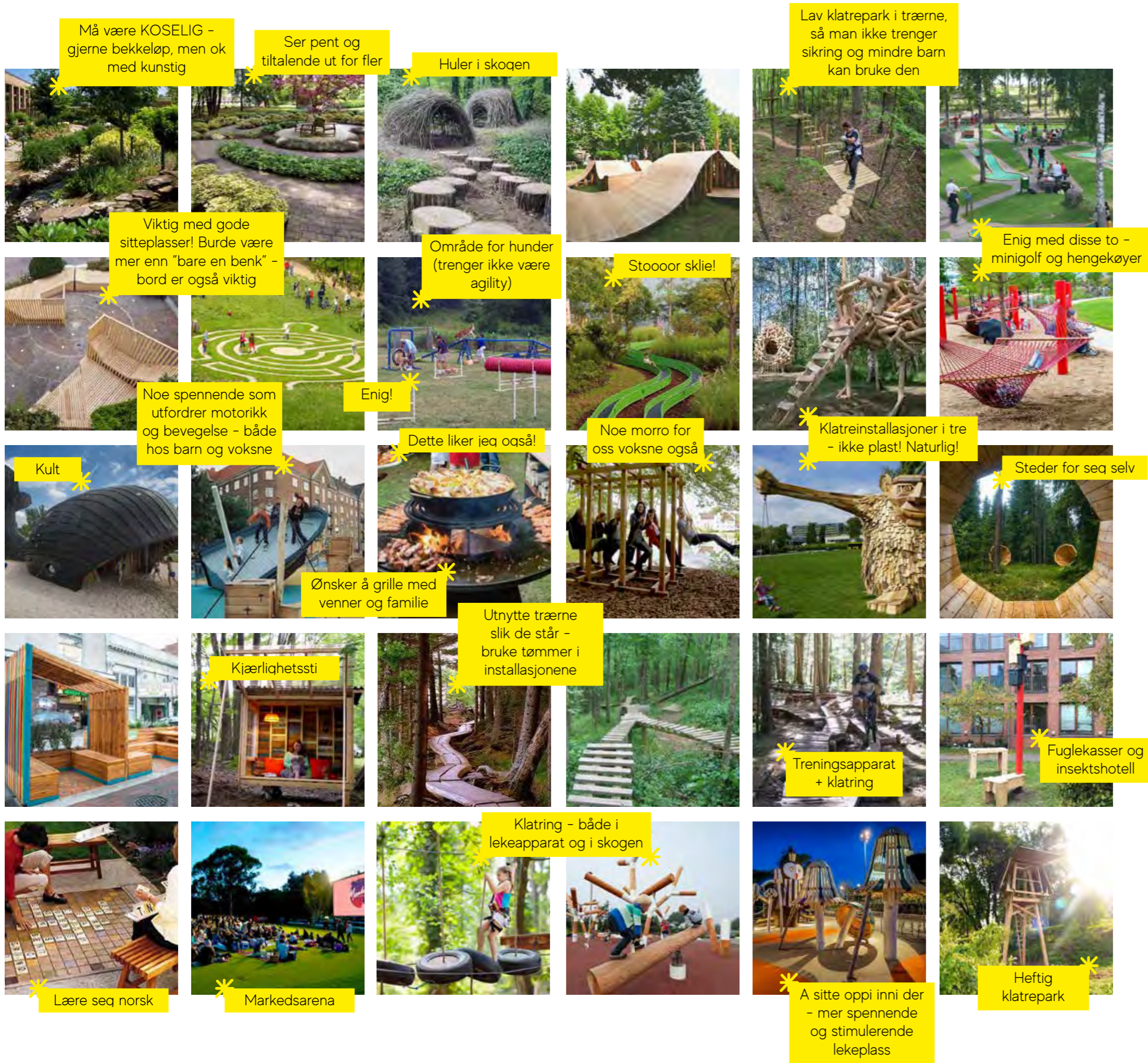

Alle bildekortene som ble hengt opp på idéveggen og lappene som ble skrevet:

1. Lyden av vann - steiner som man kan hoppe på. Ikke så dypt vann, men slik at barna kan vasse.
2. Vannpark
3. Fotballbane og svømmehall
4. Ballbinge, basketbane, utendørs treningsapparater
5. Grantrærne i parken står for tett, blir veldig mørkt og søpler mye.
6. Ballaktivitet nærme sittegrupper og lek for små barn er ingen god idé - adskille aktivitet etter støy.
7. Ikke ballspill, det er det nok av på Vestli skole.
8. Oppbygde blomsterbed - sånn at barna ikke løper over. Belysning i bedd og punktbelysning (må sitte fast så det ikke blir stjålet/hærværk).
9. Vinterunderhold?
10. Mer blomster - men pass på at barna ikke løper over å ødelegger.
11. Lykter - ikke kjedelige lyktestolper, men koselys.
12. Kunstprosjekter - utstillingsvegg, showrom.
13. Stort kunstverk
14. Dealing er jo best å gjør i mørket, så vi burde ha mer belysning.
15. Ikke lag noe som allerede finnes på Vestli!
16. Tenk på lydene! Hva slags lyder det lager, naturlige lyder som barn blir nysgjerrige på.
17. Snakke med barnehagene rundt å hør med de hva de ønsker og savner i nærmiljøet.

↖ Lapper som ble skrevet, men ikke plassert i relasjon med noe bilde.



3.2 Idéverksted 2

Hvor: Vestli ungdomsklubb

Tidspunkt: tirsdag kl 20 - 21.30

Målgruppe: ungdom 13 - 18 år

Strategi: ikke påmelding, kun oppmøte

Deltagere: cirka 15 ungdommer og ansatte

Vestliklubben er en nyoppstartet fritidsklubb som ligger i Vestlisvingen. Det er åpent for barn mellom 4. og 7. klasse på mandager og torsdager, og for ungdom fra 13 til 17 år på tirsdager og fredager.

Vi ønsket å snakke med eldre ungdom, ettersom de yngre ungdommene får mange nye fasiliteter når den nye Vestli skolen åpner. Vi tok med oss utstyret fra verkstedet på torget med til ungdomsklubben. Vi hadde fått tak i en oversikt over alt det nye som skulle komme på Vestli skole, og ba dem om å ikke foreslå de samme tingene. De eldre ungdommene ble oppgitt over

denne forespørselen, og fortalte oss at det ville bli vanskelig for dem å bruke Vestli skole fordi den først og fremst var til de elevene som gikk der. De var bekymret for at skolegården selv etter skoletid ville den bli okkupert av skolefritidsordningen, og de ville ikke "kaste ut" de elevene som vanligvis går der.

3.2.1 Parken i dag

Vi begynte med å snakke om hvordan de bruker parken i dag. En av guttene kommenterte: "Jeg synes den er stygg ass." De fortalte at de

brukte Tokerudparken da de var små fra første til syvende klassesetrinn, men ikke nå lenger. En av guttene forklarte: "Jeg er sånn som liker å henge med gutta hver dag." Vi spurte hvor de pleide å henge. Han svarte: "Vi pleier bare å gå rundt. Plutselig kommer politiet bort og lurer på hva vi driver med. Vi sitter i barnehagen og spiller kort, så kommer de bare bort. Da må vi gå igjen." Det ble tydelig for oss at de følte at de ble jaget bort fra sitt eget nabolag og at ingen egentlig ville ha de der. "Basketkurvene er også borte!" Om navnet på parken sa de at: "Alle kidsa kaller det for Langårdsfeltet, ikke Tokerudparen".

"Hvis du aldri får noe så er det vanskelig å ta vare på noe."

3.2.2 Fotballbane og tilhørighet

Det aller tydeligste ønsket (som kom hovedsakelig fra guttene) var fotballbane. "Dere tok alle fotballbanene fra oss. Vi orker ikke dra hele veien til Jespern" (Jesperudjordet). Vi minnet dem om at det kommer en fotballbane på Vestli skole. Ungdommene fryktet at de ikke kom til å kunne

bruke fotballbanen på Vestli skole. "SFO kommer til å ta skoleområdet etter skolen. Sånn er det på Jesperudjordet da, de som bor der har førsterett. Sånn kommer det til å være på Vestli skole også." De fortalte oss at selvom de drar til Jesperudjordet for å spille fotball så får de ikke lov til å spille hvis Stovnerungdommen er der, fordi det er de som har førsteretten på den banen.

Til tross for at det er korte geografiske avstander mellom Stovner og Vestli er det tydelige skiller for ungdommene som kommer fra de ulike stedene. Vi hørte gjentatte ganger ungdommene si at tilbud som finnes på Stovner også burde finnes på Vestli. Det var tydelig at de følte at de har blitt glemt og oversett. De to stedene har ulike identiteter for ungdommene. Når Vestli-ungdom kommer til Stovner så er de på besøk. De er gjester, mens Stovner-ungdom er vert. Vestli-ungdom hadde et ønske om å ha noe som de også kunne være stolte av og vise frem. Det handler om å føle tilhørighet og stolthet til stedet ditt. En måte å kjenne på dette er å få lov til å være vert for noen andre. Stovner-ungdom kommer sjelden eller aldri til Vestli, og dermed blir det til at Vestli-ungdom alltid er på besøk, men aldri omvendt. Vi kommer tilbake til hvorfor vi ikke nødvendigvis anbefaler



å plassere en fotballbane i Tokerudparken, men vi anbefaler på det sterkeste at ungdommenes behov blir lyttet til, spesielt de som er litt eldre og ikke nødvendigvis kan benytte seg av tilbudene som Vestli skole kan gi dem.

Vi snakket litt videre om deres store ønske om en fotballbane, og spurte dem hva de aller helst ønsket seg. "Den kan være liten. Binge eller ballbane. Størrelse spiller ingen rolle. Vi er ikke så kresne. To mål og en rett bane. Vi vil bare ha et sted å spille på Vestli." De sa at de gjerne ville bidratt frivillig med å bygge en fotballbane hvis de fikk muligheten. De kunne samle kompisar til å drive dugnad for å få til noe.

"Vi har sagt mye om fotball, men egentlig mener vi bare aktivitet. Vi har mye energi, skjønner du? Vi må bevege på oss. Noen ganger vi møtes i bare sånn 15 min og så har vi ikke noe å gjøre, så går vi bare hjem."

De ønsket seg flere steder å møtes for å henge. De tok frem bilder av benker med tak. "Et rom man må klatre seg opp i. Sånn som på Veitvet." "Det kan være enkelt også, det trenger ikke være så avansert." "Belysning er viktig. Skogen var skummel da vi var små." De fortalte at det hender at de kryper inn i de små hyttene øverst på lekeapparatene i barnehager for å prate eller spille kort hvis det regner, i mangel på andre steder å gjøre av seg. "De eneste husene vi har er de små husene på lekeplassen."

"Hvis dere ikke får til fotballbane så gi oss et sted med tak hvertfall."

3.2.3 Fremtidige ønsker for parken

Ungdommene var tydelige på at de ikke trengte flere musikk eller kulturtilbud, men da de fikk se et bilde av en sittegruppe med tak og en vegg til å vise film fra projektor ble de positive. De ansatte

på Vestliklubben kunne fortelle oss at de hadde søkt om midler til å starte filmklubb og at en slik plass kunne blitt brukt som utekino for filmklubben. Ungdommene ville gjerne kunne bruke tre-installasjon til hending og kortspilling, og foreslo at Vestliklubben også kunne ta med seg projektor og bruke som utekino. Også hengekøyer/steder å slappe av var populært blant ungdommene.

Da vi snakket om andre aktiviteter ble treningsapparater nevnt. Vi spurte hva de syntes om treningsapparatene som nylig hadde kommet bak Vestlitorget. De svarte at "Treningsapparatene er bare for barn. De er altfor enkle." Ungdommene mente at de treningsapparatene som hadde kommet opp ikke var de samme som de hadde forventet seg etter at bydelen hadde vært på

"Det er bortkastet å snakke med dere når dere hører på oss, og så kommer det noe, men så er det bare for barn."

besøk å snakket med de om dette. De hadde også ønsket seg at treningsapparatene var lenger inn i skogen, slik at ikke alle naboene kunne se rett på dem mens de trente. Det gjorde dem skuffet og oppgitt at de ikke hadde blitt hørt. Ungdommene følte at det ikke var noen vits i at de deltok på medvirkning. "Dere hører ikke på oss uansett". Vi spurte hvilke treningsapparater de selv kunne tenke seg. "De ved Jespern er perfekte!" "Sånn som på Muscle Beach" (Ref. Venice beach LA). Hvis de får et aktivitetsområde så ønsket de seg også en vannkran og et epletre som "gratis og sunn snacks".

Guttene var pådrivere for fotballbane, så vi spurte jentene om de også spilte fotball. De svarte at de både var med og spille noen ganger, men at de også likte å henge ved siden av når gutta spilte. Dessuten tok de noen ganger med seg basketball som de kunne spille med ved siden av der gutta spilte fotball. Det beste for dem ville være hvis det var en tribune eller benker med skur ved siden av fotballbanen der de kunne henge, og helst med en basketkurv i nærheten.



Et sted å henge

Med varmelamper!
Og sted til å lade mobilen!

Vanntett tak, skyvedør, benker inne. Men det trenger ikke se helt slikt ut.

Bilder ungdommene valgte. Vi hadde ikke med oss bilder av aktiviteter som allerede kommer på Vestli skole, altså type fotballbane/binge.



3.3 Idéverksted 3

Hvor: Prosjektkontoret (Vestlisvingen 188)

Tidspunkt: fredag kl 12 - 14

Målgruppe: hjemmeværende

Strategi: påmelding, men også oppmøte

Deltagere: 13 personer

Vi holdt et idéverksted for beboere som er hjemme på dagtid. Vi fikk høre at det var den beboergruppen som brukte Tokerudparken mest aktivt i dag. Vi rekrutterte gjennom kontakter vi hadde fra tidligere medvirkning utført på Vestli, og bydelen bidro med å henge opp plakater. Det kom 13 deltakere, av disse var det én mann og alle var pensjonister som hadde lang botid på Vestli.

Vi hadde et mål om å få med unge, hjemmeværende voksne og småbarnsforeldre, spesielt de med minoritetsbakgrunn, men disse viste seg å være en utfordring å nå ut til. Noe av grunnen til dette er at disse gruppene ikke er

organisert eller har noen felles møteplass på Vestli. Bydelen har derfor vanskelig med å få kontakt med og kjennskap til de som faller inn under denne gruppen.

Vi begynte verkstedet med å snakke om hvordan de brukte parken i dag, og hva de syntes om den. Deretter benyttet vi oss av en metode der vi ba deltakerne om å brette et ark i åtte, og gav dem to minutter på hver side til å tegne eller skrive forslag til hva de ønsket å fylle parken med. Dette åpnet opp for samtaler rundt bordet, og vi gikk rundt og lyttet og pratet med dem. Da de var ferdige ba vi de om å velge kun ett av forslagene sine og

forklare i plenum hvorfor de hadde valgt denne. Det ble en fin samtale der mange gode forslag kom på banen. Etter dette fortsatte vi dialogen rundt Tokerudparken med inspirasjonsbildene som samtaleverktøy.

3.3.1 Parken i dag

Da vi spurte deltakerne om de brukte parken i dag var det flere som sa at de brukte den aktivt. Mange gikk turer gjennom, og de satt seg ned på benkene for en prat, enten sammen med dem de gikk på tur med, eller for å slappe av etter bakken opp fra Stovner. En kvinne sa at hun brukte den nesten hver dag etter at hun ble pensjonist. En annen sa at hun plukket blomster der (i skogspartiet). I den sammenhengen ble det nevnt hvor viktig det er å bevare villblomstene på området, og at parken ikke burde bli for "organisert".

Noen sa at det var veldig koselig når det var barn i parken, og at det liver opp. Derfor foreslo de at noen benker burde være nærmere lekestativene, slik at de vokse kunne sitte der mens de fulgte med på barna som leker. En kvinne mente det var viktig å beholde gyngepandaen i parken. "Vi pleide alltid å si til barna: "vi skal ut til pandaen!" Kvinnen mente at folk fortsatt sa dette. Hun foreslo å fortsette å spille på pandaen, fordi den fungerte som en slags maskot.

Flere av de fremmøtte trodde at parken var forbeholdt Vestlibakken boligsameie. En av de eldre bodde der selv, og fortalte at de hadde dugnad i parken to ganger i året, og at dette kanskje bidro til å forsterke forestillingen om at parken var privat eiendom. Flere kommenterte at det ikke var en spesielt «parkete» park, og at den manglet noen grunnleggende trekk for å bli kalt en park. "Jeg har aldri lagt merke til at det er en park der jeg."

Deltakerne var også forvirret over navnet Tokerudparken "Jeg skjønner ikke hvorfor det skal hete Tokerudparken når det ligger på Vestli?" - "Heter det Tokerudparken eller heter det Landgårdsfeltet?"

Da de ble spurt om parken i det hele tatt trenger et løft, svarte alle "Ja", selv om de også uttrykte en viss bekymring for utviklingen av området.

3.3.2 Trær og areal

En av beboerne påpekte at stubbene som stod i parken måtte bli tatt med stubbefreser. Stubbene som var der i dag var for lave til å bli brukt som sitteplasser. Ellers likte de tanken på å bruke stubber som sitteplasser, og det ble foreslått som et tiltak om fremtidige stubber, hvis parken skulle tynnes ytterligere. Flere sa at skogen måtte tynnes betraktelig, både storskogen som tok lys, og krattskogen, som gjorde det mindre fremkommelig. "Alle trærne på hele Vestli er blitt for høye, men fuglene trenger også et hjem".

"Det er altfor mye trær. Man må finne en balanse. Hugge noen trær, men samtidig ta vare på dyrelivet."

Noen nevnte også at de ønsket å bruke parken til å legge ut et teppe og sole seg om sommeren, men terrenget var for ullent, og trærne for tette. "Vi må få geiter som bor i skogen som kan rydde vei!" En kvinne fortalte at hun pleide å plukke blomster fra skogen. "Vi må beholde villblomstene i skogen. Passe på at det ikke blir gjort for mye." Hun var bekymret for at det kunne påvirke dyre og plantelivet som var der idag. En kvinne foreslo å plante bærbusker som barn og eldre kunne plukke fra.

3.3.3 Fremtidsønsker for Tokerudparken

En kvinne mente parken burde ha tre definerte innganger i form av skikkelige stier som måtte være universelt utformet og lett fremkommelig for bl.a. rullestol, rullator og barnevogner. Hun foreslo innganger i hjørnene NØ (mot broen), SØ og SV. Stiene rundt om i parken måtte defineres og utbedres, eventuelt også gruslegges. Det ble i denne forbindelse også foreslått at disse stiene måtte være lyst opp, slik at de ble hyggeligere og tryggere. Det var alle enige i.

De etterlyste flere lekeapparater. Med nye Vestli skole kommer det mye for 7. trinn og oppover, så det ble poengtert av flere at det burde tilrettelegges for de aller minste i Tokerudparken. En kvinne som hadde flyttet til Stovner mente vi burde se til Stovner senter for inspirasjon. "Der har det blitt veldig fint, med tårnet og alt."

Skule Waksvik er en norsk billedhugger som hadde laget noen bronsestatuer som var plassert på gamle Vestli skole. Deriblant en av noen skolebarn og en av et rådyr som det gikk an å sitte på. Disse ble fjernet i forbindelse med oppussingen av skolen. Planen var visstnok at disse skulle bli satt tilbake på den nye skolen. En beboer foreslo å heller plassere rådyret i Tokerudparken.

Etter tegne-øvelsen kom det to like forslag om grillhus. De mente det var noen lignende ved Tokerudtoppen, som visstnok var veldig vellykket. De presiserte at dette måtte være tilgjengelig for alle, og burde bygges slik at det ikke ble misbrukt av ungdommene. Flere sa at de var redde for bråk om kveldene.

“Grillhus uten vegger, så det blir hyggelig og at ikke bare ungdommene henger der om kveldene. Det må ikke bli for koselig der.”

Det kom også inn forslag til en paviljong til for eksempel intimkonserter, foredrag og generell flerbruk. De mente at en slik paviljong burde være åpen i utforming for å hindre muligheten for negativ atferd i skjulte avlukker. Vi spurte om en slik paviljong var noe de eldre kunne bygget i samarbeid med ungdom, for å skape tilhørighet og kjennskap på tvers av generasjoner. Forslaget ble først møtt med blandet tilbakemelding og en liten dose skepsis, men etterhvert ble det enighet om at dette kunne vært en fin ting.

Belysning gikk igjen som et viktig element for å skape en hyggelig atmosfære og øke den opplevde tryggheten. En kvinne nevnte «hyggelige lyktestolper».

Gjennomgangstema var at parken, og sosiale installasjoner i parken, måtte være “tilgjengelig for alle.” Underforstått at den i dag ikke er tilgjengelig for alle. Enkelte var også uenige i denne påstanden, og argumenterte for at parken i sin nåværende form hadde relativt bred appell. Både barnehager og skolefritidsordningen brukte parken på dagtid.

“Vi kan fylle parken for de minste, og for oss voksne.” En annen kvinne sa seg enig: “Denne parken skal ikke være for ungdom. Nå har de fått hele området rundt Stovner. Jesperudjordet og her utenfor klubben.” En av kvinnene mente dette var for strengt, og nevnte at vi gjerne kunne ta hensyn til ungdommene “...Et sted der ungdom kan møtes. Noe som aktiviserer dem. Med belysning som slukker kl.23, slik at vi som bor ved siden av får sove.”

Det kom et forslag om å slipe og lakkere benkene som allerede var der, i stedet for å bygge alt nytt. “Det er tross alt ikke så gammelt.”

En kvinne pekte på kartet av parken og utbrøt:

“Der hadde vi potetparsell under krigen!”

Kvinnen foreslo at det kunne komme potetparsell der på nytt, slik at barna kunne lære seg å gro sin egen mat, samtidig som det er en historisk referanse. Hun foreslo å lage en plakat ved siden av potetparsellen som kunne knytte prosjektet til potetparsellen som hadde vært der under krigen.



En av de oppmøtte hadde forberedt seg og laget et dokument med bilder og notiser som beskrev hva hun syntes var viktig i utviklingen.

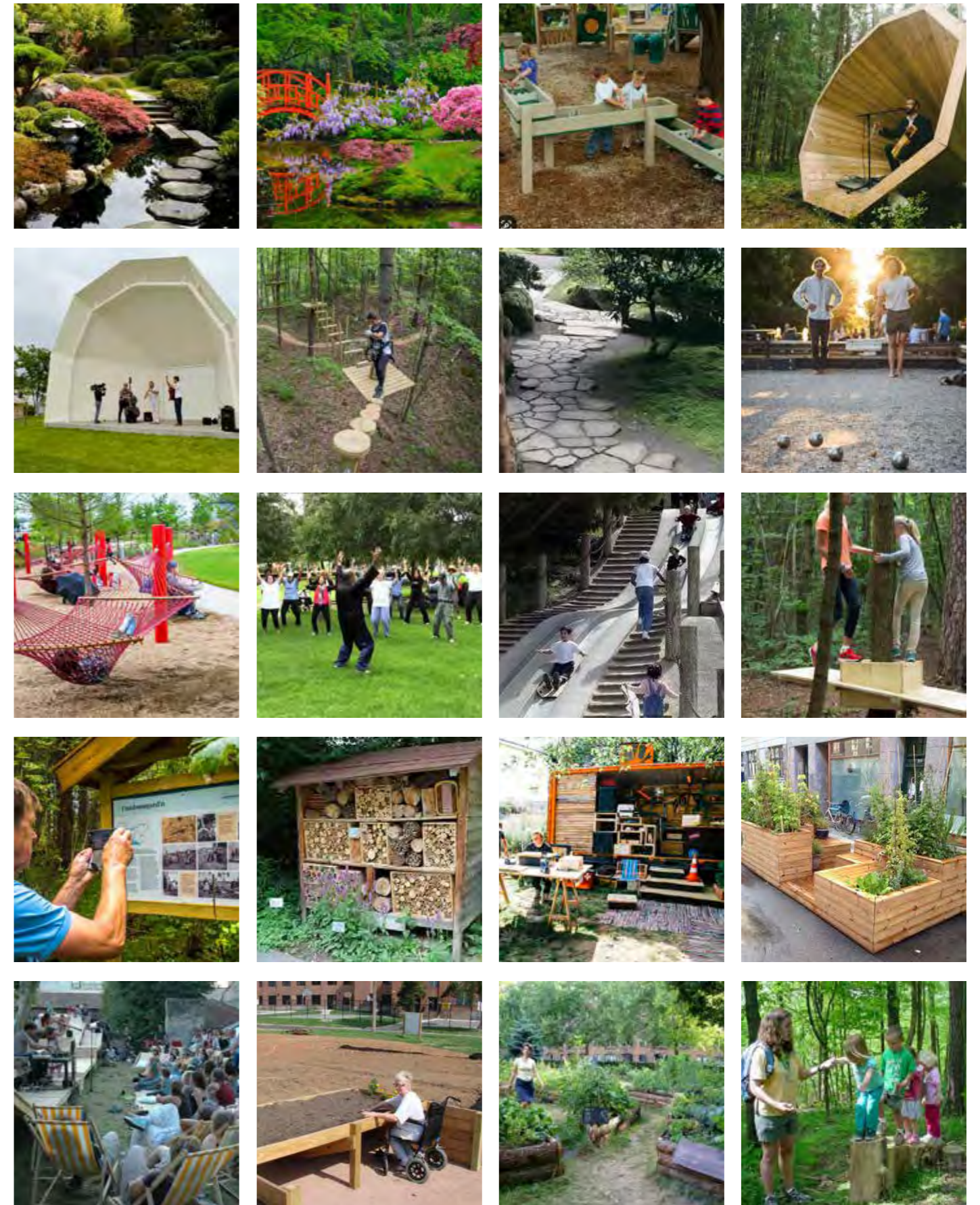

Bildene som ble valgt.

3.4 Kategorisering

Etter å ha gjennomført tre idéverksteder begynte vi å få et innblikk i hva lokalbefolkningen ønsket seg. Til det fjerde idéverkstedet ønsket vi å respondere på innsamlet data og ta ett steg videre mot å konseptualisere hvordan en fremtidig park kan se ut. Vi lagde en oversikt og grupperinger over tiltakene som hadde blitt foreslått av de ulike beboergruppene. I det siste verkstedet ønsket vi å presentere disse forslagene, og gi deltakerne muligheten til å stemme over forslaget de likte best.

Kategorier (rangeringen er tilfeldig):

1. Hinderløype, aktivitet- og klatrepark
2. Generelt bedre belysning
3. Kreativ lekeplass
4. Vann: liten bekk, damm eller fontene
5. Utendørskjøkken med grill og bakeovn
6. Nedfelte trampoliner, husker og sklie
7. Hundeområde med gjerde
8. Minigolf, boule-bane og sjakk
9. Dyrkningskasser og/eller parseller
10. Kjærlighetssti i skogen
11. Opplegg for å ha marked
12. Hengekøyer
13. Fuglekasser og insektshotell
14. Langbord
15. Kunstprosjekter og skulpturer
16. Blomsterhage
17. Fotballbane/binge
18. Område for ro og avslapning
19. Paviljong: sitteplasser under tak
20. Ute kino/amfi for mindre konserter
21. Treningsapparater
22. Basketballkurv
23. Varierte og flere sittesteder
24. Frukttrær og bærbusker

Uteområdet til nye Vestli skole



Vestli skole var under ombygging da dette prosjektet pågikk.

Føringen fra bydelen var at tiltakene mulighetsstudien skal anbefale må sees i sammenheng med planene for utformingen av nye Vestli skole.

Derfor har vi i medvirkningsprosessen bevisst informert naboer om hva som kommer i skolegården og hatt fokus på å snakke om andre tiltak som ikke kommer i skolegården.

Det er planlagt følgende tiltak for uteområdet til skolen:

- * Bordtennis
- * Streekbasketball kurv
- * Klatrevegg
- * Klatrenett på kolle
- * Område for skating
- * Ballvegg
- * Lekeapparater på gummidekke
- * Sandkasser
- * Taubaner
- * Bålplass og bålhus
- * Eplehage
- * Treningsløype med flisunderlag
- * Multibane/fotball (kunstgress)
- * Multibane x 2 (asfalt)
- * Basketballbane
- * med mulighet for islegging

Derfor har forslag fra naboer, som kommer i skolegården, blitt lagt til side i dette prosjektet og andre forslag har blitt prioritert.

Planen over uteområdet er blitt lastet ned fra PBE sine nettsider ved planinnsyn.



3.5 Idéverksted 4

Hvor: Vestlitorget

Tidspunkt: lørdag kl 13-15

Målgruppe: hele nabolaget

Strategi: åpent for alle å delta

Deltagere: cirka 50 forbipasserende

Vi ville gi alle beboerne muligheten til å si sin mening, derfor holdt vi også det siste verkstedet på Vestlitorget. Det regnet også denne lørdagen, men vi hadde med teltene og delte ut kaffe og kjeks til de som deltok. Vi hadde tatt med oss de to bukkene igjen, og på to av veggene hadde vi skrevet opp 24 forslag, og hengt inspirasjonsbilder under hvert forslag for å visualisere kategoriene. Vi delte ut tre klistremerker til hver deltaker, slik at de fikk muligheten til å stemme på de tre kategoriene de likte best.

På andre siden av bukkene hadde vi laget fire forenklete plantegninger med forslag til hvordan

den nye parken kunne bli seende ut. Idéen var at deltakerne kunne sette klistremerker på den planen de likte best. Det ble ikke plassert så mange klistremerker, fordi beboerne syntes det var vanskelig å stemme på ett spesifikt forslag. Planene fungerte derimot godt som et samtaleverktøy, og beboerne pekte ut ulike elementer fra de forskjellige plantegningene som de likte eller mislikte. Vi hadde mange engasjerte samtaler med beboerne om de ulike forslagene, og tok notater.

De tre kategoriene som fikk flest stemmer under dette verkstedet var "Generelt bedre belysning", "Utendørskjøkken med grill" og "Kjærlighetssti

i skogen". Men også "Vann: liten bekk, damm eller fontene", "Kreativ lekeplass" og "Nedfelte trampoliner, husker og sklier" samt "Minigolf, boule, skakk" og "Utekino/amfi for mindre konserter" var populære.

Noe av det mest interessante vi fant under dette verkstedet var at til og med ungdommene mente at parken ikke trengte en ballbinge eller fotballbane. De mente at det ikke passet seg i en park. To gutter som gikk på videregående sa at parken burde få lov til å være en park. De syntes derimot at en basketkurv ville vært perfekt. Den krever ikke så mye plass i en park, og er en populær aktivitet for ungdom i området.

Det er viktig å ikke lese denne avstemningen som endelig resultat, men et supplement til innsikten fra de andre idéverkstedene. For eksempel ved det første idéverkstedet var "klatring" og "aktivitet i skogen" dominerende populært, men denne kategorien fikk få stemmer på avstemningen. Også hengekøyer har vært gjennomgående populært, men fikk null stemmer.

Kategorier rangert etter popularitet:

1. Generelt bedre belysning
3. Utendørskjøkken med grill og bakeovn
2. "Kjærlighetssti i skogen"
4. Vann: liten bekk, damm eller fontene
5. Kreativ lekeplass
5. Nedfelte trampoliner, husker og sklie
5. Minigolf, boule-bane og sjakk
6. Utekino/amfi for mindre konserter
7. Blomsterhage
7. Område for ro og avslapping
8. Opplegg for å ha marked
9. Kunstprosjekter og skulpturer
9. Fuglekasser og insektshotell
9. Fotballbane/binge
9. Varierte og flere sittsteder
9. Hundehage med gjerde
10. Hinderløype, aktivitet og klatrepark
10. Paviljong: sitteplaser under tak
11. Frkutrær og bærbusker
- Langbord
- Treningsapparater
- Basketballkurv
- Dyrkning/parseller
- Hengekøyer





From: [REDACTED]
Sent: Saturday, September 07, 2019 12:26 PM
To: Monika Libak Aaser
Subject: "tokerdparken"

Hei.....

Vi bor i Vestlisvingen 92 og har terrasse rett ut mot denne såkalte "tokerdparken". Her fins det mange flotte trær som vi er veldig glad i og i de er det et livlig fugleliv som vi også er glad i. Nå er vi redde for at det skal felles mange trær i forbindelse med denne unødvendige satsingen. Her er det allerede en "lekejungel", 4 sittegrupper, sandkasse med klatrestativ, en "gyngepanda" (veldig populær) deilig grønt gress og en fin blanding av trær. Hvorfor i all verden skal dette tukles med ??? (BORTENNISBORD er også satt ut....som nesten ingen bruker)

En annen ting er at dette utearealet foran oss blir brukt som barnehage og skolegård, noe som medfører en masse støy så vi ikke kan være på terrassen av og til. Hvis "utvikling" av denne såkalte parken vil finne sted så blir vel støyen enda verre. Ikke noe gledelig for oss med denne satsningen. Har det ikke blitt brukt nok penger på det fjollete utsiktstårnet v. Stovner senteret og på fotballbanen som nå har fått ytterligere en runde med gress. Må ha kostet MYE dette + alle utendørs trenings apparatene ved siden av fotballbanen. Vennligst....STOPP nå !

Mvh. [REDACTED]

Email som ble sendt til bydelen i løpet av medvirkningsprosessen av en engasjert og bekymret nabo.

3.6 Refleksjoner

3.6.1 Interessekonflikt: ungdom og eldre

Etter verkstedene og samtalene med de ulike beboergruppene merket vi en tydelig interessekonflikt mellom eldre og ungdom.

Da vi pratet med ungdommene fikk vi et innblikk i hvordan de følte seg glemt og oversett i nærmiljøet sitt. For ungdommene opplevdes avstanden mellom Stovner og Vestli stor, og de delte inn i "Stovnerungdom" og "Vestliungdom". Der Stovnerungdommen tilsynelatende hadde fått alt, satt Vestliungdommen igjen og følte seg glemt. Til tross for de korte avstandene mellom stedene følte ikke ungdommene vi snakket med noen tilhørighet til Stovner.

Vi hørte også om flere unge jenter som ikke fikk lov til å dra til Stovner etter at det hadde blitt mørkt. På den måten fikk ikke Vestliungdommen delta på aktiviteter som Stovnerungdommen hadde tilgang på. Det handlet altså både om tilhørighet og eierskap til et nabolag, men også om trygghet og tilgang på aktiviteter.

Da vi deretter snakket med de eldre fikk vi en helt annen fortelling av situasjonen. En eldre kvinne utbrøt under møtet: "Her på Stovner glemmer man ikke ungdom!" Hun mente at ungdom absolutt blir prioritert i Bydel Stovner, og at ingen bydeler i hele Oslo prioriterte ungdom like tungt som der. De eldre snakket om viktigheten av å motivere ungdommene til å bruke de fasilitetene som allerede var på plass i bydelen. "De har tilbudene, men de bruker dem ikke. Vi må sette oss ned med dem og snakke litt om hvilke tilbud de faktisk har." Historiene som ble presentert under møtet med de eldre stod i steil motsetning til historiene vi fikk av ungdommene.

De eldre, i likhet med ungdommene, fortalte også om en opplevelse av å ikke bli sett eller prioritert i bydelen. De opplevde at de ikke ble tatt godt nok hensyn til, og at alle tilbudene i bydelen gikk til ungdommene, på bekostning av dem selv.

3.6.2 Hva er ungdom og eldre enige om?

Til tross for ulikhetene merket vi også noen felles ønsker på tvers av alder. Alle var opptatt av forebyggingstiltak, både for eldre og unge. Alle aldersgrupper kalte området for Langårdsfeltet, eller Langgården, ikke Tokerudparken. Begge aldersgruppene var enige om at det ikke passet seg med en ballbinge eller fotballbane i Tokerudparken, til tross for at ungdommene hadde veldig lyst på dette, presiserte de at en park skal få lov til å være en park. "Hvorfor skal vi ha ballbinge i parken når vi har andre steder i nærheten som passer bedre?" – Gutt 17 år.

Både de eldre og ungdommene følte at de nye treningsapparatene som var blitt satt opp nylig bak Vestli torget ikke var for dem, men for yngre barn. Og begge gruppene var utsatt for medvirkningstrøtthet. En av de eldre sa: "Hvis vi ikke blir hørt så er det vel ikke noen vits i at vi har disse møtene her?" Derfor er det viktig at den nye Tokerudparken (eller skal vi kalle det Langårdsfeltet?) blir formet i tråd med innspillene vi fikk fra de ulike gruppene, og at det ikke lar vente på seg alt for lenge. For at medvirkning skal ha en hensikt må deltakerne se raske endringer, slik at de kjenner eierskap til oppgraderingen. Det beste alternativet for å få igang et engasjement hos beboerne, samt samspill på tvers av interessegruppene er at beboerne selv bidrar til oppgraderingen i form av dugnad og frivillighetsarbeid. Dette ville vært et positivt tiltak spesielt på Vestli, her vi ser at det er et skille mellom beboerne som har godt av å bli utfordret.

3.6.3 De stille stemmene

I denne medvirkningsprosessen har vi hatt en utfordring med å nå visse mennesker i nabolaget, som vi skulle ønske at vi kunne snakket mer med. Vi gjorde et forsøk på å tilrettelegge ett av verkstedene for de som var hjemmeværende på dagtid. Dette kunne være personer som var uføre,

arbeidssøkende, spesielt unge voksne, og mødre som var hjemmeværende med barn.

På verkstedet tiltenkt denne målgruppen kom det ingen med flerkulturell bakgrunn, og det var bare én mann som deltok. Resten av deltakerne var eldre hvite kvinner. Vi hadde håpet på et større mangfold på dette verkstedet.

På Vestli har 59% av beboerne minoritetsbakgrunn (Hverdagsstedet Vestli, AFI 208). Under verkstedet ble det tydelig at de eldre var skuffet over at de med flerkulturell bakgrunn ikke stilte opp på dugnadsarbeid i lokalmiljøet. Det ble tydelig for oss at disse gruppene heller ikke hadde mye kontakt på andre sosiale arenaer, og dette medførte en avstand som kan være uheldig for et godt lokalmiljø.

Ettersom de hjemmeværende og de med flerkulturell bakgrunn har vært delvis fraværende i denne medvirkningsprosessen, ser vi at medvirkningsprosessen desverre er noe mangelfull.

Rekruttering til verkstedene hadde vært enklere hvis bydelen allerede hadde hatt en god relasjon til disse gruppene. Bydelen oppfordres derfor til å jobbe målrettet mot å få en sterkere tilknytning til beboere som er hjemmeværende på dagtid (ikke pensjonister) og de med flerkulturell bakgrunn i delbydel Vestli. Dette forutsetter tilstedeværelse i nærmiljøet og å bygge opp tillitt over tid.

3.6.4 Hvilke brukere skal prioriteres?

Det har vært bred enighet blant alle vi har snakket med om at de minste barna i nabolaget (0–6 år) burde tas ekstra hensyn til i den fremtidige utformingen av parken.

Mange nevnte også at "parken burde være for alle", men hvem er "alle"? Det er viktig at den fremtidige parken ikke ekskluderer visse grupper, men heller har noe å tilby hele det mangfoldige nabolaget og deres forskjellige behov i et offentlig uterom.

Kategorier rangert etter antatt omfang og kostnad på tiltak:

Høy kostnad
Stort omfang

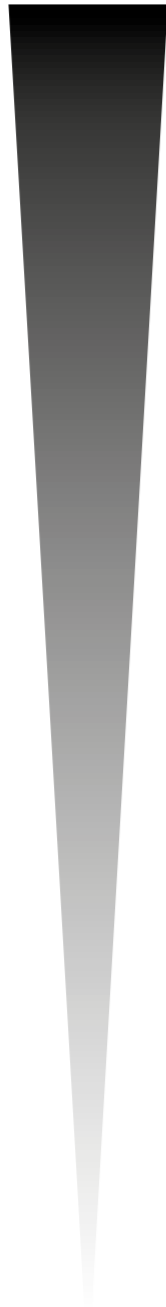

- Generelt bedre belysning
- Kreativ lekeplass
- Hinderløype, aktivitet- og klatrepark
- Vann: liten bekk, damm eller fontene
- Fotballbane/binge
- Område for avslapping
- Paviljong: sitteplasser under tak
- Utekino/amfi for mindre konserter
- Treningsapparater
- Utendørskjøkken med grill og bakeovn
- Nedfelte trampoliner, husker og sklie
- Varierte og flere steder å sitte
- Kjærlighetssti i skogen
- Minigolf, boule-bane og sjakk
- Frukttrær og bærbusker
- Blomsterhage
- Hundeområde med gjerde
- Kunstprosjekter og skulpturer
- Basketballkurv
- Langbord
- Opplegg for å ha marked
- Dyrkningskasser og/eller parsell
- Hengekøyer
- Insektshotell og fuglekasser

Liten kostnad
Lite omfang

Hvem er målgruppen/interessert i tiltaket?

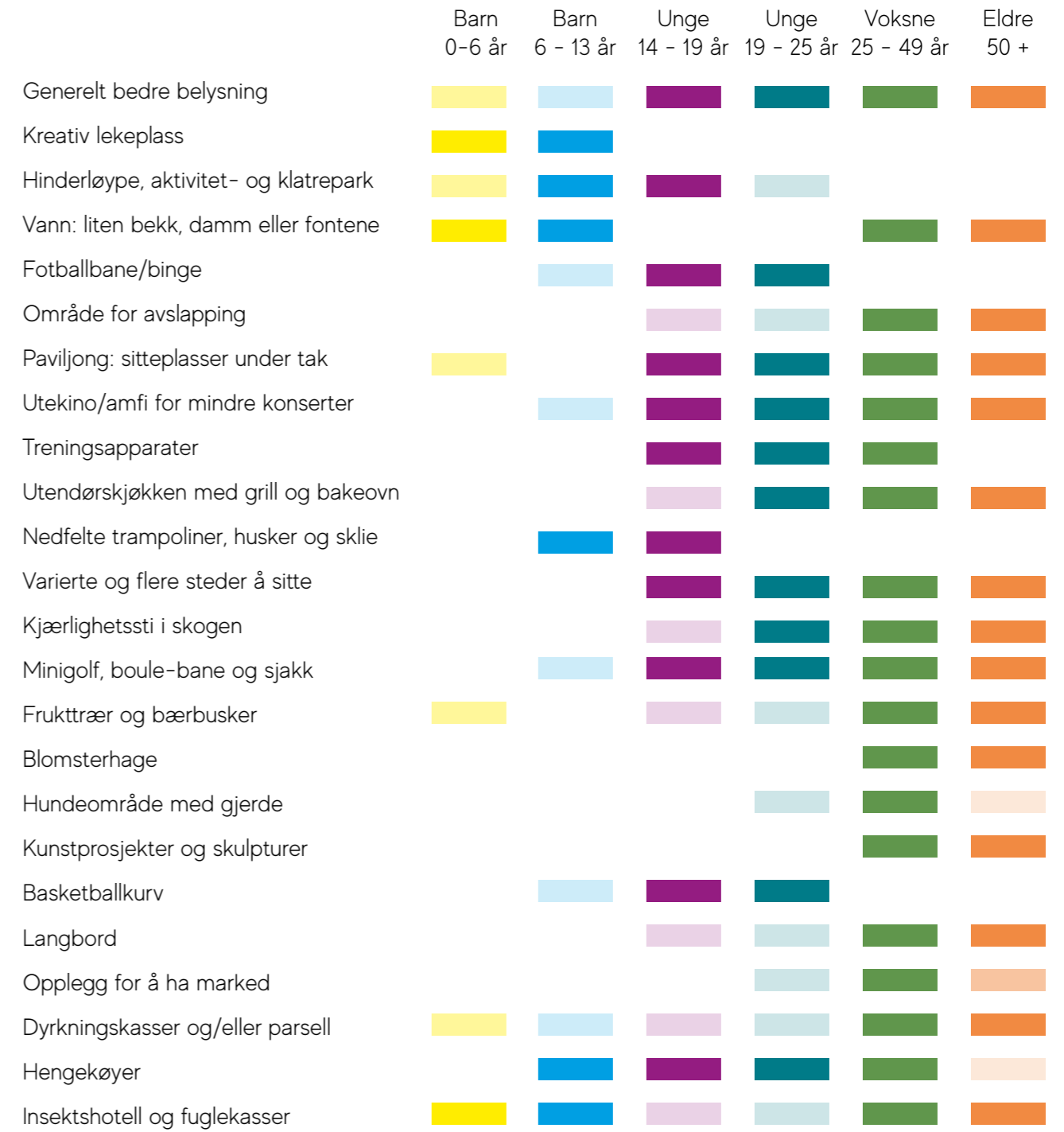

Visualisering er vår analyse av innspillene, men den er ikke etterprøvd.

Illustrativt kart over hvilke områder som er best egnet for lavt- og høyt støynivå :

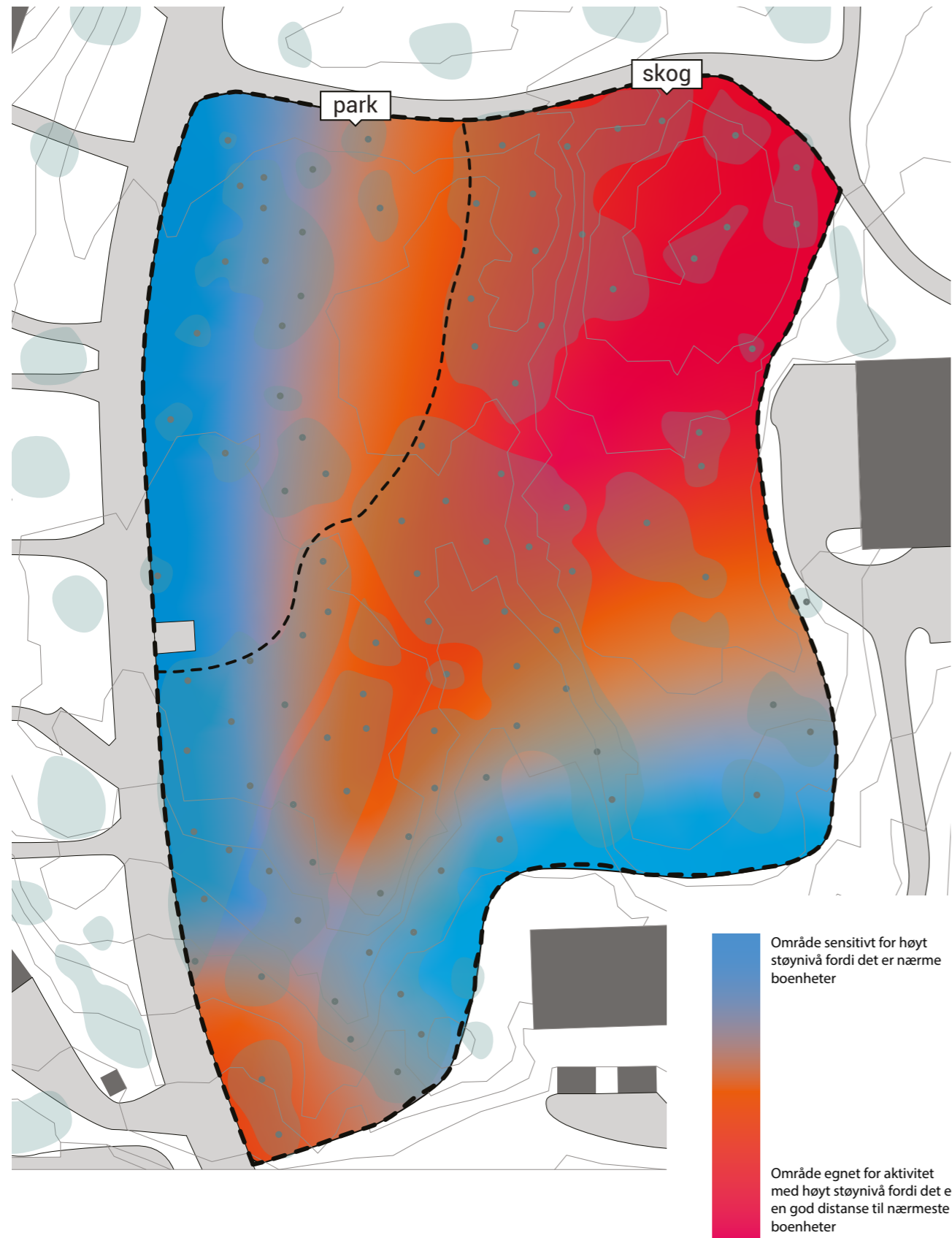

Kategorier rangert etter støynivå:



5 MULIGHETSSKISSE

5.1 ...hvorfors en "ikke-park"?

Flere av naboene ved Tokerudparken har beskrevet området som en "ikke-park". Vårt innsamlede bilde- og analysemateriale viser at dette utsagnet nok skyldes at grunnleggende kvaliteter som gode stier, belysning, beplantning osv mangler. For å forstå hvordan vi kan endre denne holdningen, har vi stilt oss spørsmålet "hva er en god park?".

Organisasjonen Project for Public Spaces (PPS) har i førti år hjulpet mennesker med å skape og opprettholde offentlige rom som bygger sterkere samfunn. PPS mener at et vellykket offentlig rom generelt bør tilby minst fire kvaliteter: det skal være tilgjengelig, det skal være behagelig og ha et godt image, folk skal kunne delta i en rekke aktiviteter og det skal være sosialt. Man kan påstå at de samme kvalitetene for et vellykket offentlig rom kan overføres til en park.

Tokerudparken kommer til kort når det gjelder alle disse fire punktene (se kapittel 2 om stedsanalyse). En god park bør tilby kvaliteter som gjør det til et godt offentlig rom, og den bør i tillegg oppleves som et samlet og sammenhengende område. Tokerudparken mister "park-følelsen" fordi den oppleves som oppstykket; en gresslette med utemøbler, lekeapparater og et skogsområde.

Basert på innspillene fra medvirkningen har vi sammenfattet ni punkter vi mener det er viktig å ta hensyn til i utformingen av parken. Vi har i mulighetsskissen lagt disse punktene, samt analyse, til grunne når vi har utformet et planforslag.

Basert på stedsanalysen og funn fra medvirkningen, har vi identifisert 9 punkter som vi mener kan bidra til å transformere Tokerudparken fra en "ikke-park" til et vellykket uterom:



Tilhørighet (og identitet)

Vår medvirkningsprosess har gjort det tydelig at folk i nabolaget kjenner på ulik grad av tilhørighet til Tokerudparken. Det mest nærliggende borettslaget har en relativt sterk tilhørighet til området, noe som kan forklares med at de har en driftsavtale for parken med bydelen, de deltar på dugnader og de tar parken i bruk. Imidlertid har medvirkningen avdekket at øvrige naboer tror at Tokerudparken, unntatt skogen, tilhører det mest nærliggende borettslaget. Øvrige naboer har derfor en svak tilknytning til Tokerudparken, enten fordi de ikke tror området tilhører dem eller fordi de ikke har en grunn til å bruke området.

På Vestli er det vanlig at borettslagene eier og forvalter et grøntareale utenfor blokkene, men dette er altså ikke tilfellet her. Det er viktig at arbeidet og den videre utformingen av Tokerudparken fokuserer på at parken skal inkludere flere enn bare beboerne i det mest nærliggende borettslaget, slik at flere mennesker i området kan ha glede av parken.

I prosessen videre anbefaler vi at det utvide nabolaget blir involvert i parkens utvikling. På den måten kan man som offentlig aktør bidra til å dyrke en sterkere følelse av tilhørighet til området.

Bekvemmelighet

Det er viktig at den fremtidige parken føles komfortabel og trygg for naboer og brukere. Komfort er en kvalitet som har kommet sterkt til uttrykk i medvirkningen.

Folk har for eksempel vært opptatt av at det skal være flere steder å sitte, enten i grupper eller alene, gjerne med ryggstøtte og tilhørende bord.

Benkene som står rundt i parken i dag er hyppig brukt, men de er få og de er slitte. I medvirkningen har vi fått beskjed om at det både er ønskelig med benker eller steder det er komfortabelt å sitte over lengre tid, og at det finnes benker der man kan ta seg en liten hvilepause.

Bevegelse og tilgjengelighet

Slik Tokerudparken er utformet i dag er det nærmest umulig å benytte seg av totalområdet for folk med f.eks barnevogn, rullestol, krykker, eller dårlige knær. Parken har ingen etablerte stier, sett bort ifra den ytre grensen i vest og nord. Dersom parken skal være et tilgjengelig sted må det etableres en infrastruktur og et nettverk av stier, slik at man fritt kan bevege seg igjennom parken.

Belysning og trygghet

Bortsett fra belysning på veiene ved ytre grense i vest og nord, er det ingen belysning i parken. Dette påvirker negativt på opplevelsen av trygghet. Det er også mange store trær som gjør området ekstra mørkt.

Vedlikehold, sesongjustering og drift

Et langsiktig perspektiv med tanke på vedlikehold og drift er helt nødvendig for at Tokerudparken skal fungere. Skjøtsel innebærer årlig rydding i skogareale, lusing, gressklipping, trepleie, og snørydding. Det er spesielt viktig å holde hovedstien ryddig hele året. Vi anbefaler å tenke kreativt rundt drift, som f.eks å se på muligheten for å ansette en eller flere fra lokalmiljøet som gartnere (med profesjonell veiledning).

Lek og aktivitet

I dag finnes det lekeapparater i Tokerudparken, men de retter seg først og fremst mot små barn. Det bør være aktivitetsmuligheter i parken som inviterer inn et bredere spekter av brukere. Slik sørger man for variert bruk av området, man kan utnytte en større del av parken, og stedet brukes på flere tider av døgnet.

Fleksibilitet

Det burde legges til rette for ulik bruk av samme område, slik at flere aldersgrupper i nabolaget føler seg inkludert.

Romdannelse og tydelige soner

Området bærer i dag preg av at det nok aldri har eksistert noen helhetlig framtidssisjon under oppføring og utforming. I stedet ser vi at enkelttiltak har blitt installert over tid, gjerne for å imøtekomme straksbehov. Dersom det arbeides med å skape inndeling av parken i tydelige soner, kan det dedikeres ulike områder til ulike brukergrupper. På denne måten kan brukere sameksistere i parken, selv om de har ulike behov. I denne prosessen er det hensiktsmessig å jobbe med romdannelse og avgrensninger på en måte som ivaretar sammenhengen i parken ved å for eksempel sørge for gode siktlinjer og bevegelseslinjer mellom de ulike rommene.

Adkomst

Tokerudparken har ingen tydelige innganger. Det er fordelaktig at det etableres flere adkomster, gjerne fra alle hjørnene i parken, slik at bruksarealet øker.

5.2 Forslag til tiltak: En helhetlig visjon

Vi anbefaler å utvikle en helhetlig plan for parken for å bryte kulturen med sporadiske enkelttiltak. Derfor har vi valgt å lage en planskisse for området som visualiserer behovene naboene har uttrykt i medvirkningen i samspill med kriteriene for å skape et godt uterom.

Vi har etablert et stinettverk med flere adkomster til parken og vi foreslår å skape fire tydelige soner, som fokuserer på ulike målgrupper:

Kollen

Er et område dedikert til eldre ungdom i området. De eldre ungdommene har uttrykt et tydelig behov om et sted å være litt i fred. Kollen er det området som ligger lengst bort fra nærtliggende naboer og egner seg godt til å være et samlingspunkt for ungdom i alderen 13 - 25 år. Her ønsker vi hovedsakelig å møte ungdommenes behov om en møteplass der de kan henge, med tak - en type paviljong.

Skogen

Flertallet av beboere ønsker å beholde skogen slik den er, men at underskogen beskjæres. Ønsket om en "kjærlighetssti" har vært populært hos mange, og derfor foreslår vi å lage et sekundært stinettverk som også kan kombineres med ønske om aktivitet/hinderløype og poster med treningsapparater i skogen.

Hagen

Er et område for ro og avslapning. Her foreslår vi å etablere en blomsterhage og ha flere varierte sitteplasser, både enkeltstående og i grupper. Et vannelement har også vært ønsket av naboene.

Gressletta

Vil være området for aktivitet, lek og samhold. Her er det de yngre barna i alderen 0-6 år som skal være i fokus, samt familier og de som ønsker å samles for sosiale sammenkomster. Her foreslår vi at det etableres en større paviljong med tilhørende utekjøkken.

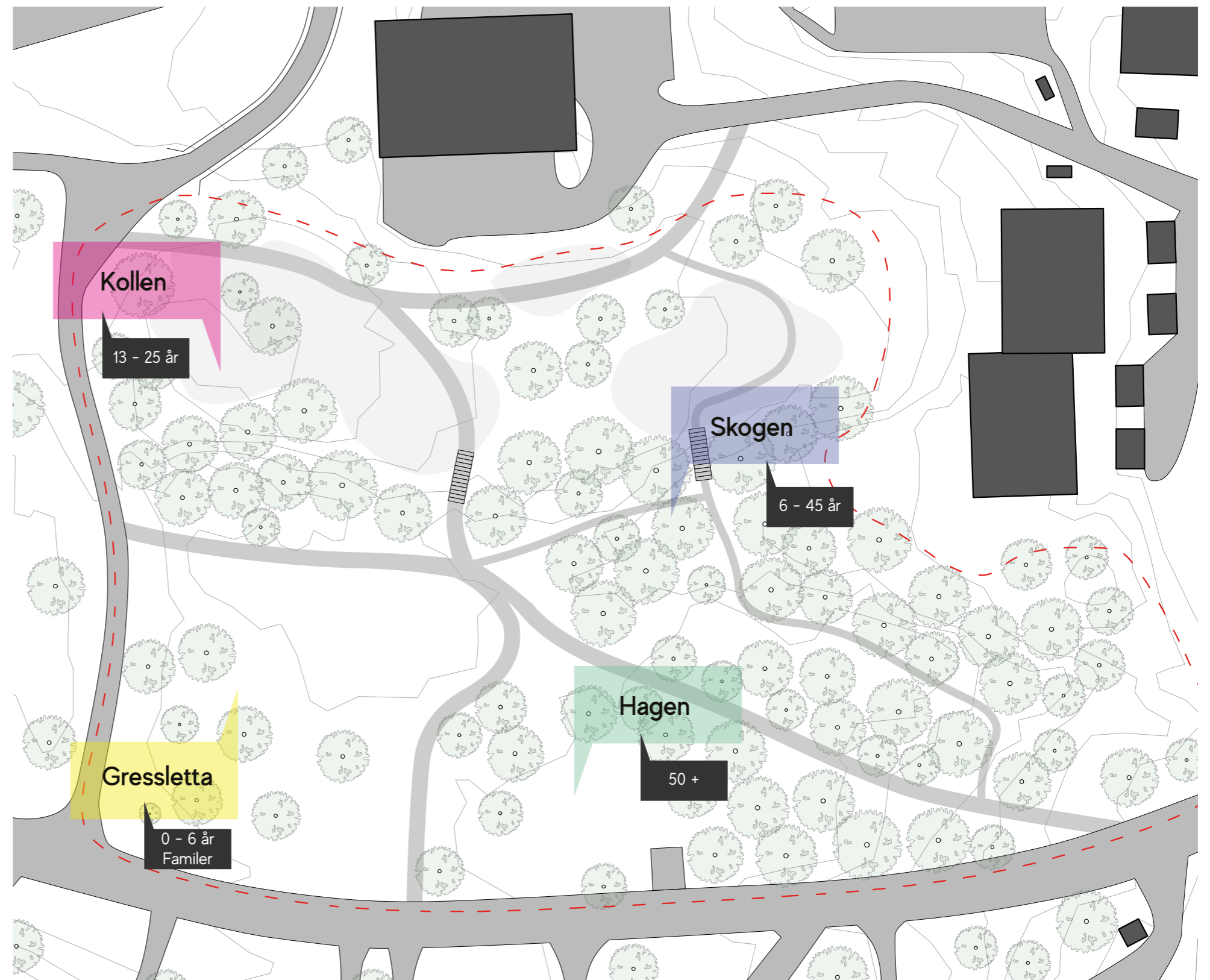

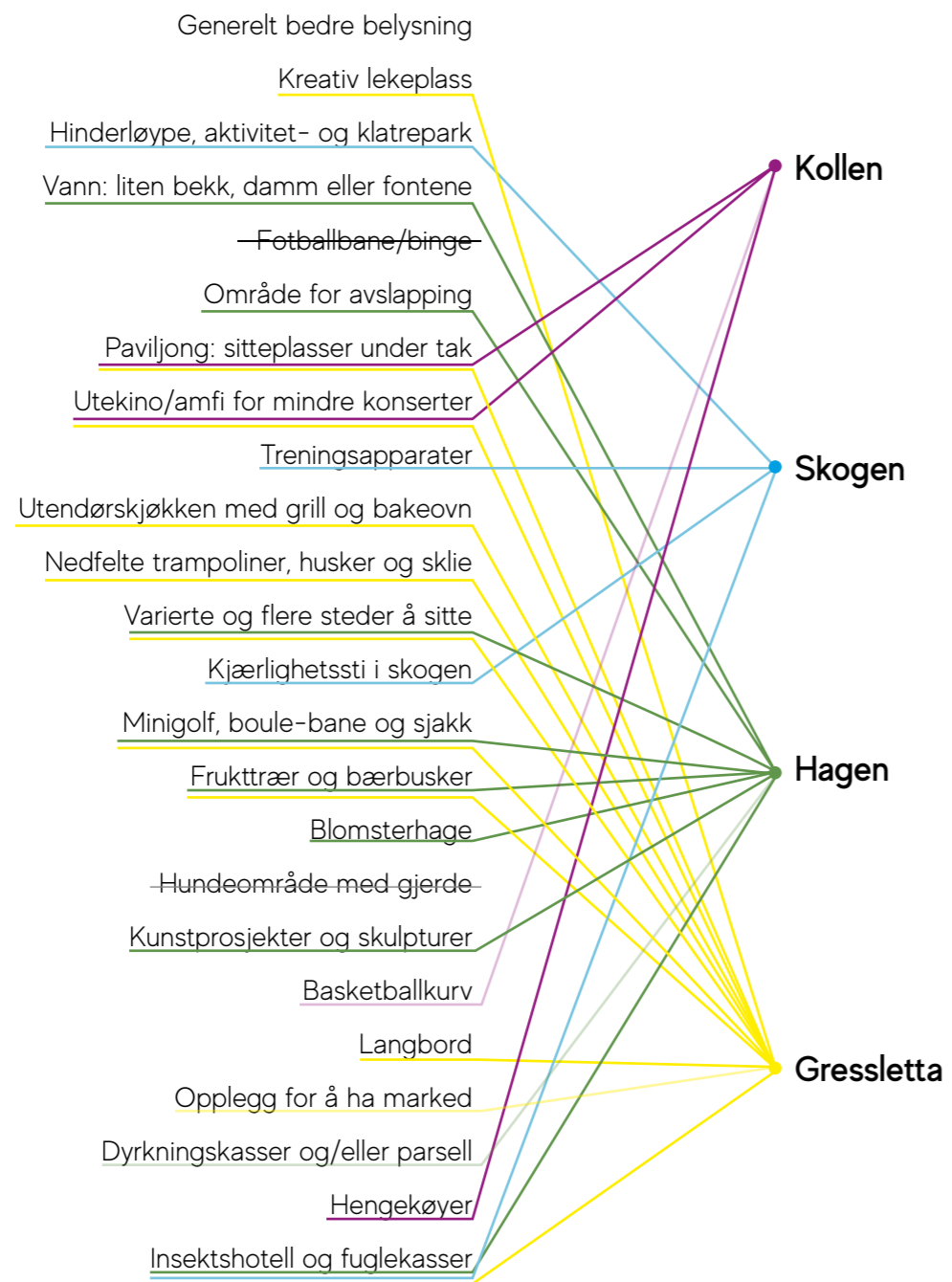

Kollen

Moderne
Kult



Skogen

Naturlig
Mosjon & lek



Hagen

Avslappning
Blomster

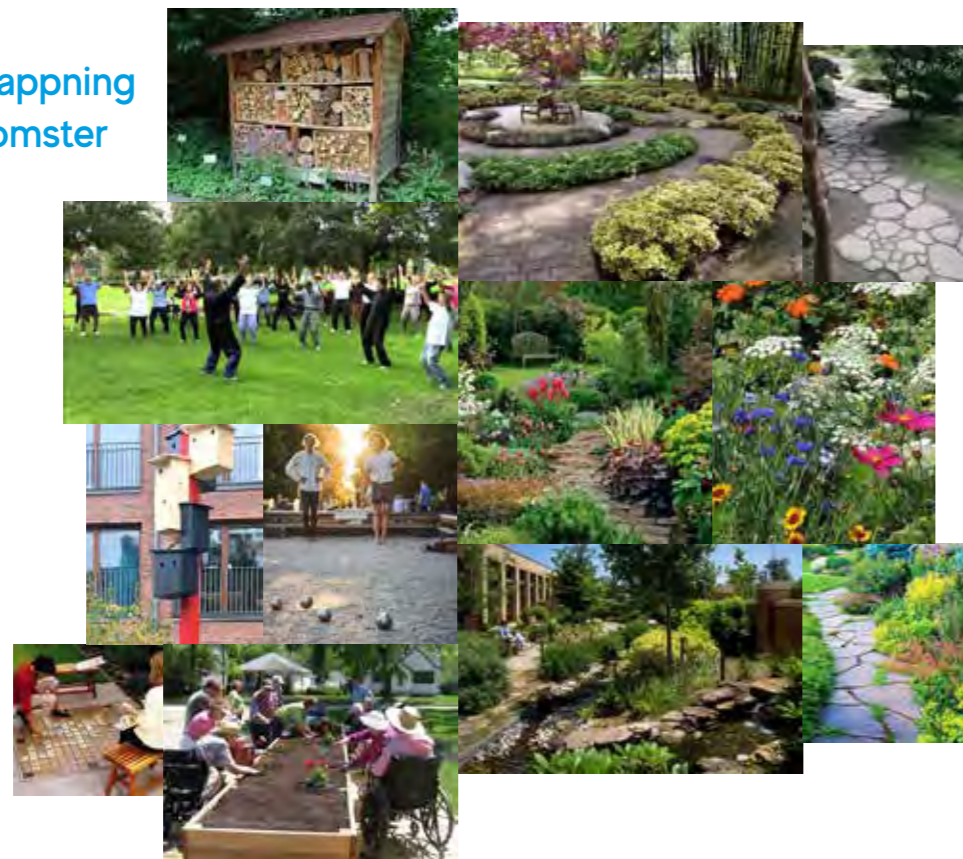

Gressletta

Aktivitet
Sosialisering



5.3 Kollen

Kollen skal hovedsakelig være et sted for ungdom, men området trenger ikke å være eksklusivt er for denne målgruppen.

Oppå knausen er en perfekt lokasjon for å bygge en større plattform, gjerne i flere nivåer for å følge landskapet. Deler av plattformen kan være dekket over med tak som beskytter for været. Her kan det tilbys flere steder å sitte, og arkitekturen skal være åpen, lys og transparent, slik at området ikke oppfordrer til lyssky aktivitet.

Det er viktig med god belysning, som for eksempel skrus av automatisk kl 22.30. Ungdommen har også uttrykt et ønske om et sted der man kan arrangere utekino. I denne sammengengen bør utformingen være tilrettelagt for strøm, og være planlagt slik at man kan ta med en projektor og høyttalere for å rigge til en utekino. Det kan gjerne også være tilgjengelige strømuttak, slik at ungdommene kan lade mobilene sine.

- 1 Plattform
- 2 Paviljong
- 3 Hengekøyer(er)

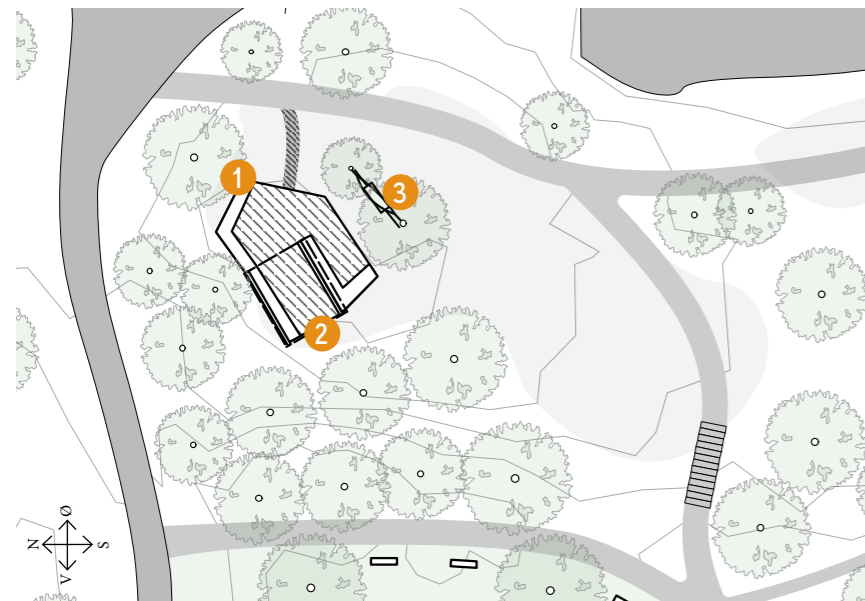

Vi anbefaler at utformingen av dette gjøres i samarbeid med ungdom i nabolaget. Ved å invitere dem inn tidlig i prosessen, kan de være med å sette sitt preg, noe som er viktig for å skape tilhørighet og en eierskapsfølelse, slik at de tar godt vare på området.



5.4 Skogen

For dette området av parken har vi sett for oss et slags kompromiss mellom to tydelige ønsker fra naboene: en kjærlighetssti, og å skape noe aktivitet i skogen som gjerne utfordrer motorikk og tilbyr klatringsmuligheter.

Forslaget innebærer å etablere en opphøyd sti av trepanel med aktivitetspunkter langs stien.

Stien skal slynge seg gjennom landskapet på en naturlig måte og aktivitetsapparatene skal være bygget i naturlige materialer og tilby et variert tilbud av vanskelighetsgrader. Her skal det kunne både trenes og lekes.

Stien skal være opplyst med lav punktbelysning og aktivitetspostene med spotbelysning. Det skal være plassert benker langs stien.

Eksempelbilde opphøyd sti av tre:

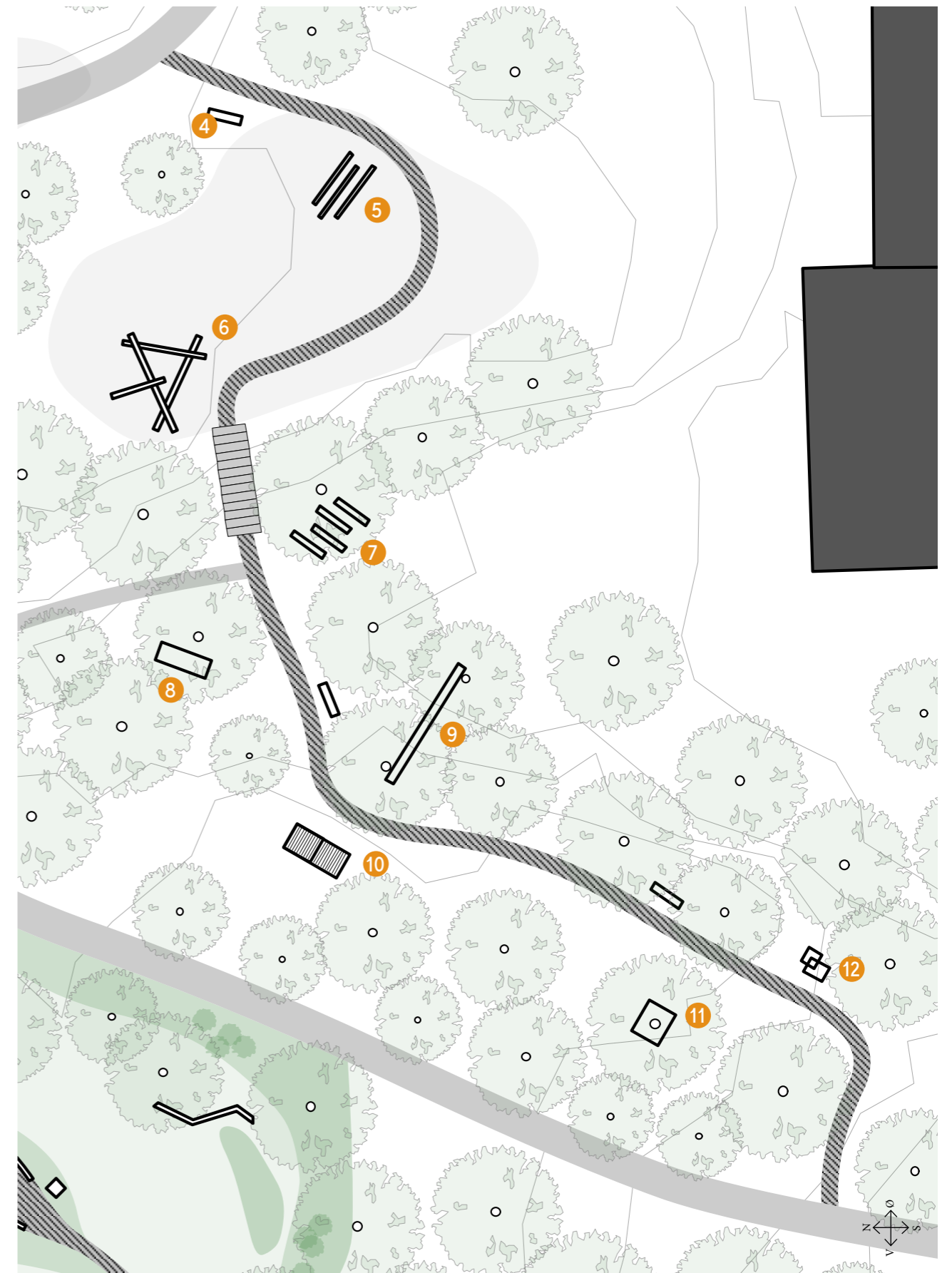

5

Klatrehinder



6

Hevestenger



7

Stubber



8

Taubro



9

Armgang



10

Klatrerampe



11

Balanse



12

Klatre-/ribbevegg



5.5 Hagen

Hagen er en del av parken som skal tilby beboerne en rolig og avslappende atmosfære. Vi foreslår at det etableres flere bedd, gjerne oppbygde, med ulike pryd- og nyttevekster. Gjerne stauder som blomstrer utover sesongen og bruke variasjonen i sol- og skyggeforhold til å skape ulike stemninger, slik som et hav av bregner i skogen og velduftende urter der sola steker.

Man kan også kombinere prydvkster med bærbusker og spiselige vekster i bedene. Noe av plenen kan gjøres om til dyrkingsbed dersom man ønsker det, for eksempel en liten potetåker der barn kan lære og eldre kan mimre tilbake - fordi dette området var en potetåker under og etter andre verdenskrig.

Her kan man som nabolagsprosjekt bygge instekshotell og fuglekasser, samt ha en bred variasjon av vekster som vil øke biomangfoldet.

Parken kan være en arena for læring med informasjonsplanketter om vekstene.

Vi foreslår at det etableres gode sitteplasser som er tilpasset solforhold på ulike tider av døgnet, som vil være med på å invitere folk til å tilbringe tid i denne delen av parken.

Stien gjennom Hagen anbefales å ha et annet underlag enn hovedstiene. Underlaget kan gjerne være betongheller eller brostein. Det er viktig med funksjonell belysning langs stiene, samt at man også kan opplyse for eksempel skulpturen.

- 14 Blomsterbed
- 15 Benker i varierende form
- 16 Dyrkbar mark (potetåker)
- 17 Skulptur av Skule Waksvik
- 18 Boule-bane



5.6 Gressletta

Gressletta er hovedsakelig utformet med tanke på familier og barn, men kan også bli brukt av de fleste parkbrukere. Gressletta vil være et åpent parkrom der plen, mindre trær og mer sollys legger til rette for flere typer bruk. Området vil være omringet av asfaltert gangsti som inviterer barnevogner og rullestolbrukere til å ta i bruk parken.

I det nordvestlige hjørnet av parken er det i dag en stor klynge med høye grantrær. Vi foreslår at noen av disse felles for å skape bedre lysforhold og gjøres plass til det vi har valgt å kalle "kreativ lekeplass". Selv om dette området er nært naboer og analysert som sensitiv for støy, anser vi at aktivitet på lekeplassen hovedsakelig vil skje på dagtid, og at støy utover kvelden vil derfor ikke være et problem for de nærtliggende balkongene.

Ettersom Vestli skole (barneskole) får helt nye uteområder vil lekeplassen i parken i utgangspunktet være tilrettelagt for de minste barna (0-6 år), men vil tilby noe for eldre barn også. Vi foreslår at dette prosjektet kan designes og bygges av firmaet Monstrum i Danmark. Deres tilnærming til å lage vakre og fantasifulle lekeplasser er noe naboene svarte veldig positivt på. Kanskje lekeplassens tema kan være basert på en lokal historie? Se prisestimerting for mer informasjon om Monstrum.

I sentrum av parken er det allerede i dag en ganske åpen slette, og vi ønsker å beholde den. Denne åpne plassen vil være flerfunksjonell og la samfunnet bruke den slik de vil, fra piknik til spillet kubb eller et par venner som sparker fotball.

I utkanten av gressområdet foreslår vi en større paviljong. I sydlige strøk er det vanlig å se slike takstrukturer for å skygge for sterk sol i offentlige parker, men her er tanken at taket skal kunne beskytte mot nordisk klima (regn) som gjør at paviljongen kan tas i bruk både vår, sommer og høst. Ideen responderer på at nabolaget ønsket seg et (større) undendørs kjøkken og grillplass, der man kunne samles for (store) sosiale

sammenkomster. Dette kan være et sted for foreldre å sitte og snakke, eller for en barnehage å sitte og spise lunsj, eller et fellesselskap for å lage mat og spise sammen.

Flerbrukspotensiale gjør at paviljongen kan være en ressurs for samlende aktiviteter nabolaget. Vi foreslår å designe og bygge denne strukturen

sammen med dem som skal bruke parken, slik at man kan sørge for eierskap til ny utvikling i parken. Til slutt, ved den mest åpne og etablerte inngangen til parken finnes det en god mulighet for en oppslagstavle eller en type skilting som gjør at nabolaget kan annonsere arrangementer og dele informasjon om parken, fremtidige prosjekter osv.



Kollen

- 1 Plattform
- 2 Paviljong
- 3 Hengekøyer(er)

Skogen

- 4 Benker langs stien
- 5-12 Aktivitetsstasjoner
- 13 Solsenger

Hagen

- 14 Blomsterbed
- 15 Benker i varierende form
- 16 Dyrkbar mark (potetåker)
- 17 Skulptur
- 18 Boule-bane

Gressletta

- 19 Stor paviljong
- 20 Utendørskjøkken og langbord
- 21 Benker
- 22 Åpen gresslette
- 23 Kreativ lekeplass
- 24 Benker nærme lekeplassen
- 25 Trampoliner
- 26 Julegran
- 27 Info- og velkommenskilt



5.7 Stinettverk

Å lage et godt stinettverk i parken er essensielt. Vi foreslår å ha en hovedsti og et nett av sekundærstier som har ulike underlag. Her er en oversikt over de ulike stiene vi foreslår:

Hovedsti.
Forslagsvis asfaltunderlag, men det finnes mange gode alternativer. Det viktigste er at underlaget er slitesterkt, lett å vedlikeholde og tåler vinterunderhold, og at det er tilgjengelig for alle.

Sekundær sti gjennom Hagen.
Viktig at den er estetisk pen, gjerne betongheller eller annen brostein.

→ Parken har nå fått seks ankomstpunkter.

Sekundær skogssti.
Forslag for opphøyd trepanel. Stien kan godt være snirklete, slik at det er morsomt for barn å løpe på, og trenger ikke å være så bred.

Uformell sti som forbinder hovedstien og skogsstien. Kan være anlagt, men behøver ikke.

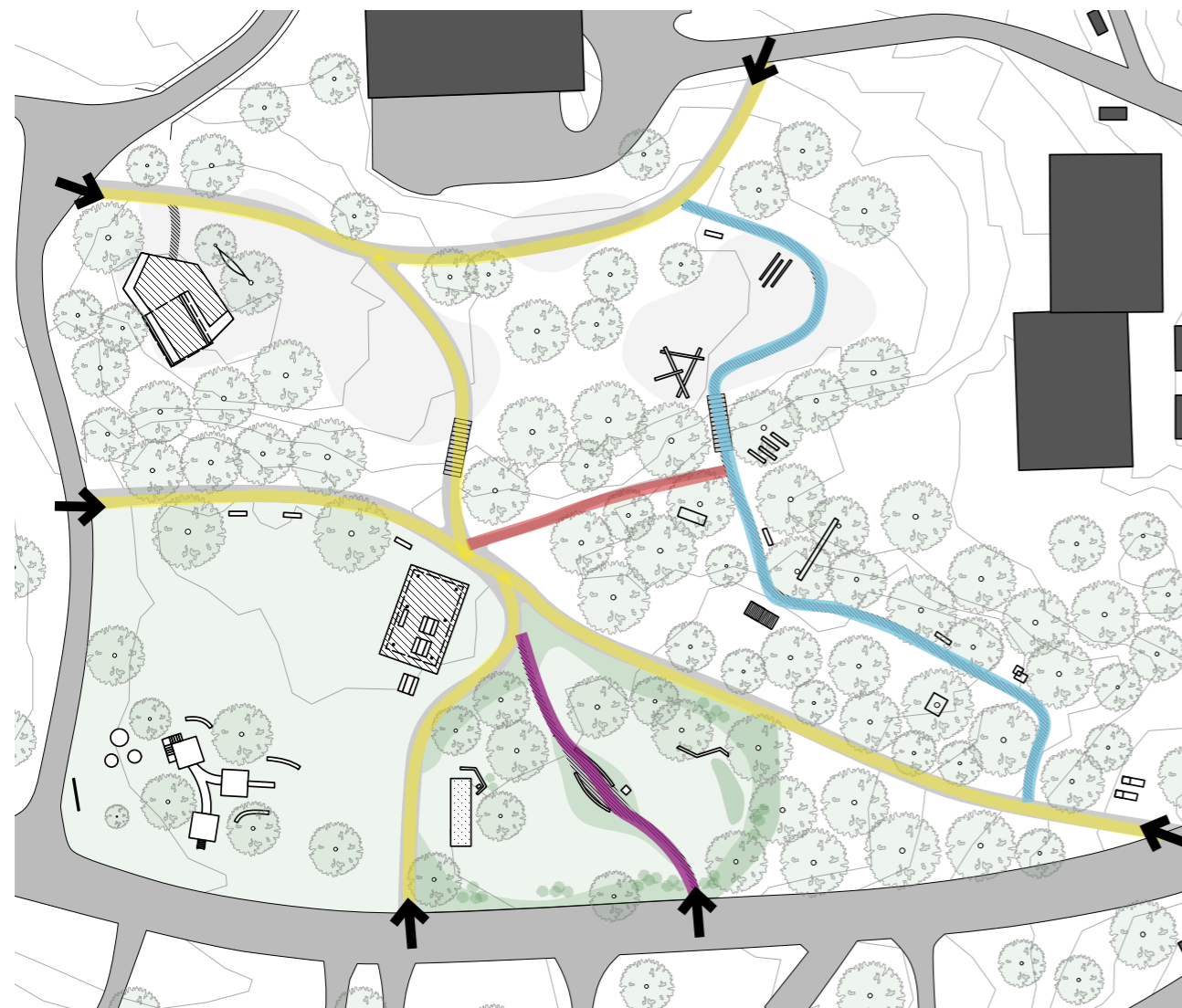

Slik ser en av de uformelle stiene i parken ut i dag.

5.8 Belysning

Generelt bedre belysning har vært et av nabolaget sitt øverste ønsker. I utformingen av den nye parken er det viktig å tenke på helårsbelysning. God belysning gir også en opplevelse av trygghet. Planen nedenfor er kun illustrativ, men gir et bilde av hvordan parken kan være belyst på kveldstid.

Hovedstiene skal være godt opplyst med funksjonelt lys og de sekundære stiene kan være belyst med en lavere punktbelysning for å skape en mer intim atmosfære. Naboene har påpekt at de ønsker "koselig belysning", vi tolker det slik ved å foreslå at ved de sosiale sonene, som paviljongene, kan man ha varmere belysning som er mer for det estetiske istedenfor funksjonsbelysning.



Illustrasjonsskisser for ulike typer belysning :

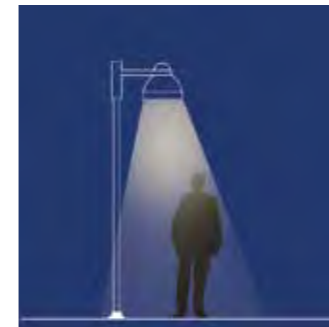

Hovedstiene :
Stor lampe på stolpe.



Sekundærstier :
Lav belysning.

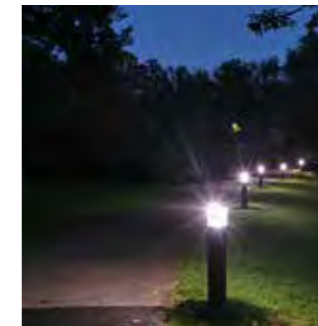

Paviljonger :
Hengende lamper på ledning.

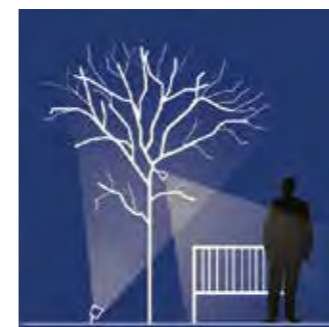

Lys på utvalgte områder som trær og benker.

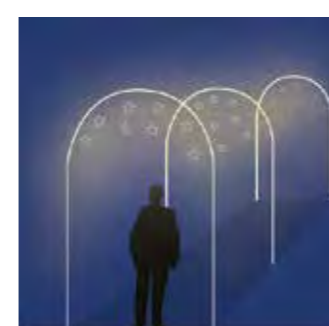
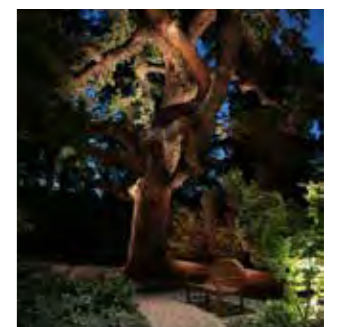
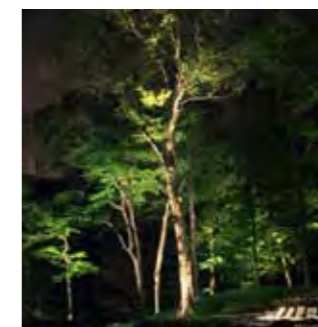

løyefallende belysning/kunst installasjon som element, men også funksjonelt.



6 PRISESTIMERING

Som nevnt i introduksjonen, har prisestimering blitt nedprioritert til fordel for fokus på bred medvirkning, og derfor har vi på grunn av prosjektets tidsramme og budsjett valgt ut noen områder av parken som vi har satt estimat på.

Det er viktig å påpeke at tiltakene vi foreslår i hele parken kun er skisser, så det finnes ikke noe endelig design å kostnadsberegne på. I prisestimeringen har vi valgt å fokusere på fire områder: lekeplass, aktivitetsløype, hovedsti og hagen.

Det er flere elementer i den foreslåtte planen vi ikke har laget et estimat for. Disse er blant annet fjerning av trær og stubber, beskjæring, eventuelt nytt gress, belysning, ungdomspaviljong, stor paviljong og utekjøkken, diverse benker, trapper, hengekøyer, solstoler og skilting i parken.

Visuelt kart som viser hva vi har valgt å prisestimere :

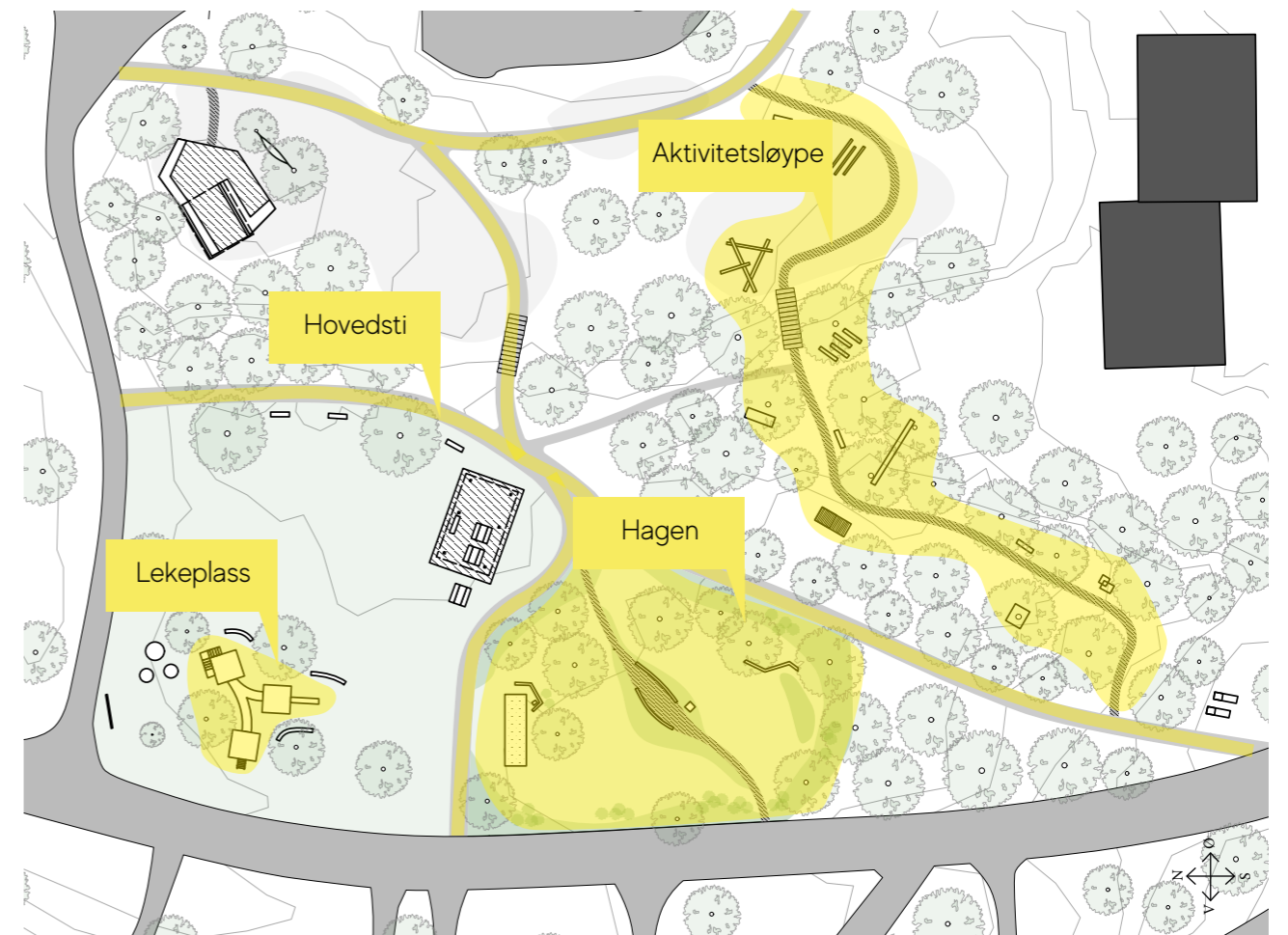

6.1 Lekeplass

	Stk.	Enhet	kr/stk.	Total
Rigg og drift	1		30000	30000
Utgraving	115	m3	450	51750
Fundament	230	m2	440	101200
Lekeflate	230	m3	539	123970
Spesialdesignet Lekeplass *	1		644626	644626
Leveranse *	1		30609	30609
Installasjon *	1		63478	63478
*arbeid av Monstrum				
			Totalpris ex MVA	NOK 1,045,633
			MVA 25%	NOK 261,408
			Totalpris inc MVA	NOK 1,307,041

Kommentarer

Vi foreslår en ny kreativ lekeplass designet og bygget av Monstrum (Danmark). Denne bestillingen ville innebære et spesielt design for Vestli. Strukturene vil innebære klatring, dyreformer og sklier. Monstrum ville ikke ta ansvar for fundamenter, underlag og leie av utstyr.

Ikke inkludert i dette prisoverslaget:

- Benker til foreldre
- Belysning
- Trefjerner
- Trampoliner

6.2 Aktivitetsløype

	Stk.	Enhet	kr/stk.	Total
1 - Klatrevegg	1		23800	23800
2 - Balansebom	1		16910	16910
3 - Klatrerampe	1		54750	54750
4 - Armgang	1		70890	70890
5 - Opphoppstubber	1		19590	19590
6 - Taubro	1		18285	18285
7 - Hevestenger	1		15975	15975
8 - Klatrehinder	1		42810	42810
Treløype	1		435500	435500
			Totalpris ex MVA	NOK 698,510
			MVA 25%	NOK 174,628
			Totalpris inc MVA	NOK 873,138

Kommentarer

I skogen foreslår vi trenings- og aktivitetsstasjoner med klopper imellom. Prisene og strukturene som foreslås her er fra Tress AS. Fraktkostnader og fundamenter er lagt til kostnadene for hver enkelt vare.

Ikke inkludert i dette prisoverslaget:

- Benker
- Belysning
- Trapp

6.3 Hovedsti

	Stk.	Enhet	kr/stk.	Total
Rigg og drift	1		20000	20000
Utgravning	240	m3	450	108000
Fundament	600	m2	440	264000
Asfaltering	600	m2	450	270000
			Totalpris ex MVA	NOK 662,000
			MVA 25%	NOK 165,500
			Totalpris inc MVA	NOK 827,500

Kommentarer

Det er foreslått 600m2 nye stier. Disse må graves ut, fundamenteres og vi har foreslått asfalt for overflaten av hovedstien. Dette vil gi en glatt overflate for barnevogner og eldre beboere. Noen av disse stiene bør saltes eller ryddes i snørike måneder.

Varer som ikke er inkludert i dette budsjettet:

- trappesaker
- belysning
- fremtidig vedlikehold
- trefjering

6.4 Hagen

	Stk.	Enhet	kr/stk.	Total
Hagesti				
Rigg og drift	1		10000	10000
Utgravninger	20	m3	450	9000
Fundamenter	50	m2	440	22000
Hellebelagt	50	m2	940	47000
			Hagesti totalpris ex MVA	NOK 88,000
Staudebed				
Rigg og drift	1		10000	10000
Utgravninger	100	m3	450	45000
Jord	100	m3	550	55000
Stauder	1		45000	45000
Busker og trær	1		10000	10000
Gartnerarbeid	1		200000	200000
			Staudebed totalpris ex MVA	NOK 365,000
			Totalpris ex MVA	NOK 453,000
			MVA 25%	NOK 113,250
			Totalpris inc MVA	NOK 566,250

Kommentarer

Prisestimert av "hagen" er delt i to: Hagesti og Staudebed. Hagestien skal belegges med et annet materiale enn hovedstiene, for eksempel betongheller eller skifer.

Staudebedene krever en viss utgraving og skal etableres med et lag toppjord. Et team av gartnere vil være nødvendig for plantingen av stauder, busker og trær.

Ikke inkludert i dette prisoverslaget:

- Benker
- Belysning
- Trefjering
- Skulptur
- Potethage
- Boule-bane

7 OPPSUMMERING

Her har vi samlet noen avsluttende kommentarer, refleksjoner og anbefalinger for videre arbeid med utvikling av parken.

Veien fremover

Vi anbefaler at bydelen etablerer et forprosjekt, der det ansettes et landskapsarkitektfirma til å videre prosjektere mulighetsskissen. Tiltakene vi har foreslått her er kun konsepter og er heller ikke etterprøvd.

Sikre videre medvirkning

For å skape en god forankring i nabolaget er det viktig at prosessen fremover fortsetter å involvere naboene. De to fordypningene arkitektur og medvirkning er det sjeldent å finne av god kvalitet i ett og samme firma, derfor anbefaler vi at det ytterligere ansettes et firma som kan opptre som en medvirkningskoordinator, hvor ansvaret blir å opptre som en brobygger og oversetter mellom landskapsarkitektfirmaet og naboene.

Kommunisere planlagt fremdrift

Det er fordelaktig hvis bydelen kan vise til en tidslinje for planlagt fremdrift for prosjektet til nabolaget. For innbyggere oppleves gjerne offentlige prosjekter som trege, og det er vanskelig å forstå "hvorfor det tar så lang tid". En tidslinje og avklaring av forventninger knyttet til tidsperspektiv kan være med på å skape forståelse for dette.

Forventninger

Gjennom dette prosjektet er det nå også sådd noen frø av forventninger med at et eller annet kommer til å skje med parken, og det er viktig at bydelen følger opp nabolaget med for eksempel oppdateringer på framdrift, nå som denne mulighetsskissen er avsluttet.

Arbeidsgruppe

Vi anbefaler at det videre arbeides med å etablere en arbeidsgruppe, bestående av naboer fra ulike målgrupper, som representerer det øvrige nabolaget videre inn i prosessen. Her er det viktig at representanter fra alle potensielle målgrupper er representert, og det burde tas en vurdering på om engasjementet burde godtgjøres for å sikre deltagelse.

Nå de stille beboergruppene

På Vestli har 59% av beboerne minoritetsbakgrunn. I denne medvirkningsprosessen har vi hatt en utfordring med å nå visse mennesker i nabolaget, som vi skulle ønske at vi kunne snakket mer med. Ettersom de hjemmeværende* og de med flerkulturell bakgrunn har vært delvis fraværende i denne medvirkningsprosessen, oppfordrer vi bydelen til å jobbe målrettet mot å få en sterkere tilknytning til disse naboene, slik at det er lettere å komme i kontakt med denne målgruppen og inkludere de i prosessen.

* ikke nødvendigvis pensjonister, men personer som er uføre, arbeidssøkende (spesielt unge mennesker mellom 18-25 år) og hjemmeværende mødre.

Medvirkningskepsisk?

Det er en risiko å vente for lenge med å anerkjenne behovet ungdommene sitter på, da de allerede føler på en medvirkningskepsis. Det kan være demotiverende å se at ingenting skjer, derfor anbefaler vi på det sterkeste at det settes i gang noen strakstiltak for ungdommene, som de selv kan bidra med å sette til live.

Helhetsvisjon

Tiltakene i mulighetsskissen er en del av en helhet, og det anbefales at det også videre behandles slik. Det er ikke fordelaktig at det kun realiseres deler av mulighetsskissen, ettersom parken da igjen vil bære preg av en manglende helhet.

Tiltakene er også basert på at det som finnes i parken i dag fjernes helt. Parken bør ses på som et investeringsobjekt, men det er mulig å realisere tiltakene stegvis. Det går for eksempel an å realisere ungdomspaviljongen som et strakstiltak, og så ferdigstille resten av parken etterhvert.

En nabolagspark

Det er viktig å understreke at dette skal være en park for hele nabolaget, og at den skal imøtekomme lokale behov. Flere ganger i

prosessen ble det nevnt for oss at folk kjente misnøye til for eksempel Stovnertårnet, fordi "det er jo ikke laget for oss som bor her". Beboerne kjente på at Stovnertårnet var laget for å tiltrekke seg besøkende og turister heller enn å være et tilbud for dem.

Identitet

Et slående funn for Tokerudparken var at mange beboere i nabolaget ikke oppfattet Tokerudparken som en helhet, men heller en plen tilhørende et borettslag, og et rufsete skogområde. Denne mangelen på områdets identitet kan med fordel bearbeides sammen med nabolaget slik at eventuelle endringer kan bli forankret i nabolagets følelse av identitet og eierskap.

Behovskonflikter

I mulighetsskissen har vi lagt vekt på tiltak som tilbyr noe til alle og enhver. I nabolaget finnes det flere behovskonflikter som det er viktig å ta på alvor. Ungdom føler seg glemt samtidig som eldre bekymrer seg for støy hvis det tilrettelegges for at ungdom samles i større grupper.

Her anbefaler vi at man kan tenke kreativt rundt brobyggingsprosjekter. For eksempel kan ungdom og eldre komme sammen og arbeide skulder til skulder, slik at de møtes og kan få en gjensidig respekt og forståelse for hverandres ulike behov. Å bli bedre kjent med naboen sin skaper trygghet til nærmiljøet.

Selvbygging og nabolagsprosjekter

Vi ser et stort potensiale i å involvere naboene i dugnadsarbeid for å realisere visse tiltak i parken. Det kan for eksempel arrangeres verksteder for fuglekasse og insektshotell, der nabolaget bygger disse sammen for å henge opp i parken.

Videre kan selvbygging være aktuelt både i ungdomspaviljongen og den større paviljongen. Dette kan være med på å skape økt eierskap til parken samt at det kan fungere som en sosial sammenkomst der naboene får mulighet til å bli bedre kjent med ulike sosiale gruppene i nabolaget. Her oppfordrer vi bydelen til å tenke innovativt og kreativt.

Grunnleggende bruk

Belysning og stier er viktige elementer for å sørge for økt bruk og eierskap til parken. De mange grantrærne sentralt i parken kaster mørke skygger over de åpne områdene, og ikke alle trærne er i god forfatning. Det burde gjøres en vurdering av en arborist for å kartlegge tilstanden av trær i området, og eventuell fjerning av trær bør kommuniseres tydelig til nabolaget på forhånd. Det gressrike området i parken burde bli planert og sådd på nytt, slik at det kan bli bedre tilrettelagt for sommerspill, ballspill eller liknende aktiviteter i området. Busk- og feltsjiktet i de tette skogområdene burde ryddes for å skape bedre sikt, og samtidig sørge for lys og luft til det som måtte gro der.

Vedlikehold

Store deler av Tokerudparken i dag preges av mangel på vedlikehold, og flere av områdene i parken er så forsømte at de ikke er brukbare. Dette betyr at flere beboere føler på utrygghet i møte med parken. Investeringer i vedlikehold vil gjøre parken mer inviterende, og sørge for lenger levetid for de oppgraderingene som kommer.

Vi anbefaler å se på muligheten for lokal sysselsetting i vedlikeholdsspørsmålet. Dette kan for eksempel være en sommerjobb for ungdommer fra nabolaget, men det må selvsagt gjennomføres under profesjonell veiledning.

Fotballbane?

I medvirkningen la en god del unge gutter vekt på at de ønsket seg en fotballbane. Grunnen til dette var at de ikke følte tilhørighet til fotballbanene og aktivitets-satsingen i nærliggende nabolag som Stovner. Ungdommene følte at det hadde blitt investert mye i nye Vestli skole, men at de selv falt mellom to stoler.

Tokerudparken i seg selv er ikke velegnet for en fotballbane på grunn av ujevnt og steinete terreng og nærhet til naboer. Ungdommene var enige i dette, men vi ønsker å understreke at behovet for en fotballbane i området er sterkt, og man risikerer misnøye og frustrasjon dersom det ikke blir tatt tar tak i denne problematikken.

I nærområdet finnes det to områder som er godt egnet til en fotballbane og berge. Disse områdene er i dag ikke godt vedlikeholdt, og derfor ubrukelige. Vi anbefaler bydelen å engasjere ungdommene i denne saken, og oppfordrer til å introdusere dugnadsarbeid. Ungdommene var positive til å bidra på dugnad hvis det betydde at de fikk en ny fotballbane, men bydelen må stå for organiseringen.

Vestli skole

Forhold rundt oppgraderingen av Vestli Skole står for oss fremdeles som noe uklart. Vi har forsøkt å få tilgang til mer informasjon, men har ikke lyktes med dette. Lokalbefolkningen var bekymret for at fasilitetene på Vestli skole (spesielt uteområdet) blir utilgjengelige for dem. De lurer på om andre enn skolebarna skal få lov til å bruke fasilitetene der. Hvis dette er tilfellet vil den øvrige lokalbefolkningen som ikke går på Vestli skole ha de samme behovene som i dag, selv etter at skolen har kommet på plass.

Vannelement og hundeområde?

I mulighetsskissen er det to tiltak som var ønsket av mange, men som vi ikke planla inn i parken. Vi anså vannelement som urealistisk i med tanke på gjennomføringsevne og kostnader. Hvis bydelen derimot anser det som realistisk å iverksette så burde det tas med for å eventuelt utforskes mer i neste fase.

Hundeeiere etterlyste et inngjerdet område der de kunne slippe hundene sine løs. Vi fant ikke et område egnet for dette behovet innenfor parkens grenser, men ved gangbroen over hovedveien ser vi et potensiale. Der var det tidligere en håndballbane knyttet til Vestli skole, men nå er det kun en åpen grusplass. Vi har hørt rykter om at bydelen planlegger å gjøre dette om til elbil-ladestasjon, men kan det vurderes å gjøre område til for hunder?

Hundeparker kan være problematisk hvis ingen føler et eierskap til området og ser til at det er ryddig og holdes i orden. I Stensparken ved Bislett er det en veldig vellykket hundepark som har en frivillighetsorganisasjon knyttet til seg. Se "Stensparken Hundegruppe" for mer info.

